

令和4年度  
(2022年度)

横須賀市病院事業決算書

横須賀市民生局健康部

# 目 次

	頁
I 令和4年度横須賀市病院事業会計決算	
1. 令和4年度横須賀市病院事業決算報告書 .....	2
2. 令和4年度横須賀市病院事業損益計算書 .....	6
3. 令和4年度横須賀市病院事業剰余金計算書 .....	10
4. 令和4年度横須賀市病院事業欠損金処理計算書 .....	14
5. 令和4年度横須賀市病院事業貸借対照表 .....	16
II 令和4年度横須賀市病院事業報告	
1. 令和4年度横須賀市病院事業報告書	
(1) 市民病院 .....	28
(2) うわまち病院 .....	44
III 附属明細書	
1. 令和4年度横須賀市病院事業キャッシュ・フロー計算書 .....	62
2. 収益費用明細書 .....	66
3. 固定資産明細書 .....	72
4. 企業債明細書 .....	74
IV その他	
1. 令和4年度横須賀市病院事業会計継続費繰越計算書 .....	80
2. 令和4年度横須賀市病院事業会計予算繰越計算書 .....	82

議案第 102 号

I 令和 4 年度横須賀市病院事業会計決算

# 1. 令和4年度横須賀

## (1) 収益的収入及び支出

### 収 入

区 分	予 算 額			合 計
	当 初 予 算 額	補 正 予 算 額	地方公営企業法 第24条第3項の規定 による支出額に係る 財 源 充 当 額	
	円	円	円	円
第1款 市民病院事業収益	749,000,000	2,005,983,000	0	2,754,983,000
第1項 医 業 収 益	420,550,000	0	0	420,550,000
第2項 医 業 外 収 益	327,450,000	2,005,983,000	0	2,333,433,000
第3項 特 別 利 益	1,000,000	0	0	1,000,000
第2款 うわまち病院事業収益	743,000,000	1,566,286,000	0	2,309,286,000
第1項 医 業 収 益	274,801,000	0	0	274,801,000
第2項 医 業 外 収 益	467,199,000	1,566,286,000	0	2,033,485,000
第3項 特 別 利 益	1,000,000	0	0	1,000,000
合 計	1,492,000,000	3,572,269,000	0	5,064,269,000

### 支 出

区 分	予 算				
	当 初 予 算 額	補 正 予 算 額	予備費 支出額	流 用 増 減 額	地方公営企業法 第24条第3項の 規定による支出額
	円	円	円	円	円
第1款 市民病院事業費用	793,000,000	2,005,983,000	0	0	0
第1項 医 業 費 用	774,752,000	2,005,983,000	0	0	0
第2項 医 業 外 費 用	16,248,000	0	0	0	0
第3項 特 別 損 失	1,000,000	0	0	0	0
第4項 予 備 費	1,000,000	0	0	0	0
第2款 うわまち病院事業費用	662,000,000	1,566,286,000	0	0	0
第1項 医 業 費 用	644,176,000	1,566,286,000	0	△ 6,759,525	0
第2項 医 業 外 費 用	15,824,000	0	0	6,759,525	0
第3項 特 別 損 失	1,000,000	0	0	0	0
第4項 予 備 費	1,000,000	0	0	0	0
合 計	1,455,000,000	3,572,269,000	0	0	0

# 市 病 院 事 業 決 算 報 告 書

決 算 額	予 算 額 に 比 べ 決 算 額 の 増 減	備 考
円	円	
2,471,105,025	△ 283,877,975	
416,787,250	△ 3,762,750	(うち、仮受消費税及び地方消費税 1,435,205円)
2,054,317,775	△ 279,115,225	( " 1,075,698円)
0	△ 1,000,000	
1,875,070,929	△ 434,215,071	
270,927,290	△ 3,873,710	(うち、仮受消費税及び地方消費税 1,720,663円)
1,604,143,639	△ 429,341,361	( " 1,869,661円)
0	△ 1,000,000	
4,346,175,954	△ 718,093,046	

額			決 算 額	地 方 公 営 企 業 法 第 26 条 第 2 項 の 規 定 に よ る 繰 越 額	不 用 額	備 考
小 計	地 方 公 営 企 業 法 第 26 条 第 2 項 の 規 定 に よ る 繰 越 額	合 計				
円	円	円	円	円	円	
2,798,983,000	0	2,798,983,000	2,403,905,725	0	395,077,275	
2,780,735,000	0	2,780,735,000	2,387,739,701	0	392,995,299	(うち、仮払消費税及び地方消費税 12,173,358円)
16,248,000	0	16,248,000	16,166,024	0	81,976	
1,000,000	0	1,000,000	0	0	1,000,000	
1,000,000	0	1,000,000	0	0	1,000,000	
2,228,286,000	0	2,228,286,000	1,721,904,789	0	506,381,211	
2,203,702,475	0	2,203,702,475	1,700,132,423	0	503,570,052	(うち、仮払消費税及び地方消費税 15,172,627円)
22,583,525	0	22,583,525	21,772,366	0	811,159	
1,000,000	0	1,000,000	0	0	1,000,000	
1,000,000	0	1,000,000	0	0	1,000,000	
5,027,269,000	0	5,027,269,000	4,125,810,514	0	901,458,486	

## (2) 資本的収入及び支出

### 収 入

区 分	予 算			地方公営企業法 第26条の規定 による繰越額に 係る財源充当額
	当初予算額	補正予算額	小 計	
	円	円	円	円
第1款 市民病院資本的収入	376,200,000	12,958,000	389,158,000	0
第1項 企業債	376,200,000	0	376,200,000	0
第2項 補助金	0	12,958,000	12,958,000	0
第2款 うわまち病院資本的収入	1,193,600,000	△ 186,900,000	1,006,700,000	0
第1項 企業債	1,193,600,000	△ 196,800,000	996,800,000	0
第2項 補助金	0	9,900,000	9,900,000	0
合 計	1,569,800,000	△ 173,942,000	1,395,858,000	0

### 支 出

区 分	予 算					地方公営企業法 第26条の規定 による繰越額	継 続 費 通 次 繰 越 額
	当初予算額	補正 予算額	流 用 増減額	小 計			
	円	円	円	円	円	円	
第1款 市民病院資本的支出	655,000,000	12,958,000	0	667,958,000	0	0	
第1項 建設改良費	402,992,000	12,958,000	0	415,950,000	0	0	
第2項 企業債償還金	252,008,000	0	0	252,008,000	0	0	
第2款 うわまち病院資本的支出	1,470,000,000	△ 186,900,000	0	1,283,100,000	0	151,581,384	
第1項 建設改良費	1,266,613,000	△ 186,900,000	0	1,079,713,000	0	151,581,384	
第2項 企業債償還金	203,387,000	0	0	203,387,000	0	0	
合 計	2,125,000,000	△ 173,942,000	0	1,951,058,000	0	151,581,384	

資本的収入額1,266,527,000円が資本的支出額1,813,472,864円に不足する額546,945,864円は、過年度分損益勘定

額		決算額	予算額に比べ 決算額の増減	備考
継続費 通次繰越額 に係る 財源充当額	合計			
円	円	円	円	
0	389,158,000	216,758,000	△ 172,400,000	
0	376,200,000	203,800,000	△ 172,400,000	
0	12,958,000	12,958,000	0	
151,500,000	1,158,200,000	1,049,769,000	△ 108,431,000	
151,500,000	1,148,300,000	1,040,100,000	△ 108,200,000	
0	9,900,000	9,669,000	△ 231,000	
151,500,000	1,547,358,000	1,266,527,000	△ 280,831,000	

額	合計	決算額	翌年度繰越額		不用額	備考
			地方公営企業法 第26条の規定 による繰越額	継続費 通次繰 越額		
円	円	円	円	円	円	
667,958,000	494,871,995	168,700,000	0	168,700,000	4,386,005	
415,950,000	242,864,909	168,700,000	0	168,700,000	4,385,091	(うち、仮払消費税及び地方 消費税 22,042,628円)
252,008,000	252,007,086	0	0	0	914	
1,434,681,384	1,318,600,869	0	99,305,600	99,305,600	16,774,915	
1,231,294,384	1,115,214,356	0	99,305,600	99,305,600	16,774,428	(うち、仮払消費税及び地方 消費税 96,063,018円)
203,387,000	203,386,513	0	0	0	487	
2,102,639,384	1,813,472,864	168,700,000	99,305,600	268,005,600	21,160,920	

留保資金437,086,522円及び当年度分消費税及び地方消費税資本的収支調整額109,859,342円で補てんした。

## 2. 令和4年度横須賀市病院事業損益計算書

(令和4年4月1日から令和5年3月31日まで)

(単位 円)

1 医業収益			
(1) 他会計負担金	653,000,000		
(2) その他医業収益	<u>31,558,672</u>	684,558,672	
2 医業費用			
(1) 給与費	65,911,252		
(2) 経費	3,193,993,848		
(3) 減価償却費	795,266,206		
(4) 資産減耗費	<u>5,354,833</u>	<u>4,060,526,139</u>	
医業損失			3,375,967,467
3 医業外収益			
(1) 受取利息	46,596		
(2) 補助金	2,920,313,000		
(3) 他会計補助金	14,000,000		
(4) 他会計負担金	332,000,000		
(5) 長期前受金戻入	71,181,202		
(6) その他医業外収益	212,012,408		
(7) 雑収益	<u>24</u>	3,549,553,230	
4 医業外費用			
(1) 支払利息及び 企業債取扱諸費	29,650,503		
(2) 雑損失	<u>33,429,162</u>	<u>63,079,665</u>	<u>3,486,473,565</u>
経常利益			110,506,098



(内 訳)

(市民病院)		(うわまち病院)	
401,000,000		252,000,000	
<u>14,352,045</u>	415,352,045	<u>17,206,627</u>	269,206,627
32,955,626		32,955,626	
1,852,663,220		1,341,330,628	
487,137,754		308,128,452	
<u>2,809,743</u>	<u>2,375,566,343</u>	<u>2,545,090</u>	<u>1,684,959,796</u>
	1,960,214,298		1,415,753,169
11,779		34,817	
1,730,745,000		1,189,568,000	
7,000,000		7,000,000	
210,000,000		122,000,000	
30,397,714		40,783,488	
54,923,353		157,089,055	
<u>3</u>	<u>2,033,077,849</u>	<u>21</u>	<u>1,516,475,381</u>
15,193,662		14,456,841	
<u>11,565,998</u>	<u>26,759,660</u>	<u>21,863,164</u>	<u>36,320,005</u>
	46,103,891		64,402,207

当年度純利益	110,506,098
前年度繰越欠損金	<u>6,352,449,827</u>
当年度未処理欠損金	<u><u>6,241,943,729</u></u>

(内 訳)

(市民病院)

46,103,891

7,664,215,454

7,618,111,563

(うわまち病院)

64,402,207

△ 1,311,765,627

△ 1,376,167,834

### 3. 令和4年度横須賀市

(令和4年4月1日から)

	資本金	剰		
		資本剰		
		受贈財産 評価額	補助金	寄附金
前年度末残高	12,765,956,193	2,055,770,568	17,300,000	1,000,000
前年度処分額	0	0	0	0
処分後残高	12,765,956,193	2,055,770,568	17,300,000	1,000,000
当年度変動額	0	0	0	0
当年度純損益	0	0	0	0
当年度末残高	12,765,956,193	2,055,770,568	17,300,000	1,000,000

(注) △表記は、減少、損失又は欠損を示す。

# 病院事業剰余金計算書

(令和5年3月31日まで)

(単位 円)

余 金				資 本 合 計
余 金		欠 損 金		
他会計補助金	資本剰余金 合 計	未処理欠損金	欠 損 金 合 計	
1,987,556,536	4,061,627,104	△ 6,352,449,827	△ 6,352,449,827	10,475,133,470
0	0	0	0	0
		(繰越欠損金)		
1,987,556,536	4,061,627,104	△ 6,352,449,827	△ 6,352,449,827	10,475,133,470
0	0	110,506,098	110,506,098	110,506,098
0	0	110,506,098	110,506,098	110,506,098
		(当年度未処理欠損金)		
1,987,556,536	4,061,627,104	△ 6,241,943,729	△ 6,241,943,729	10,585,639,568

(内 訳 : 市民病院)

	資 本 金	剰		
		資 本 剰		
		受贈財産 評 価 額	補 助 金	寄 附 金
前年度末残高	9,970,356,193	15,191,000	17,300,000	1,000,000
前年度処分額	0	0	0	0
処分後残高	9,970,356,193	15,191,000	17,300,000	1,000,000
当年度変動額	0	0	0	0
当年度純損益	0	0	0	0
当年度末残高	9,970,356,193	15,191,000	17,300,000	1,000,000

(注) △表記は、減少、損失又は欠損を示す。

(内 訳 : うわまち病院)

	資 本 金	剰		
		資 本 剰		
		受贈財産 評 価 額	補 助 金	寄 附 金
前年度末残高	2,795,600,000	2,040,579,568	0	0
前年度処分額	0	0	0	0
処分後残高	2,795,600,000	2,040,579,568	0	0
当年度変動額	0	0	0	0
当年度純損益	0	0	0	0
当年度末残高	2,795,600,000	2,040,579,568	0	0

(単位 円)

余 金				資 本 合 計
余 金		欠 損 金		
他会計補助金	資本剰余金 合 計	未処理欠損金	欠 損 金 合 計	
1,987,556,536	2,021,047,536	△ 7,664,215,454	△ 7,664,215,454	4,327,188,275
0	0	0	0	0
		(繰越欠損金)		
1,987,556,536	2,021,047,536	△ 7,664,215,454	△ 7,664,215,454	4,327,188,275
0	0	46,103,891	46,103,891	46,103,891
0	0	46,103,891	46,103,891	46,103,891
		(当年度未処理欠損金)		
1,987,556,536	2,021,047,536	△ 7,618,111,563	△ 7,618,111,563	4,373,292,166

(単位 円)

余 金				資 本 合 計
余 金		利 益 剰 余 金		
他会計補助金	資本剰余金 合 計	未処分利益 剰 余 金	利益剰余金 合 計	
0	2,040,579,568	1,311,765,627	1,311,765,627	6,147,945,195
0	0	0	0	0
		(繰越利益剰余金)		
0	2,040,579,568	1,311,765,627	1,311,765,627	6,147,945,195
0	0	64,402,207	64,402,207	64,402,207
0	0	64,402,207	64,402,207	64,402,207
		(当年度未処分利益剰余金)		
0	2,040,579,568	1,376,167,834	1,376,167,834	6,212,347,402

#### 4. 令和4年度横須賀市病院事業欠損金処理計算書

(単位 円)

	資本金	資本剰余金	未処理欠損金
当年度末残高	12,765,956,193	4,061,627,104	△ 6,241,943,729
処理額	0	0	0
処理後残高	12,765,956,193	4,061,627,104	(繰越欠損金) △ 6,241,943,729

(注) △表記は、欠損を示す。



(内 訳:市民病院)

(単位 円)

	資 本 金	資本剰余金	未処理欠損金
当年度末残高	9,970,356,193	2,021,047,536	△ 7,618,111,563
処理額	0	0	0
処理後残高	9,970,356,193	2,021,047,536	(繰越欠損金) △ 7,618,111,563

(注) △表記は、欠損を示す。

(内 訳:うわまち病院)

(単位 円)

	資 本 金	資本剰余金	未処分利益剰余金
当年度末残高	2,795,600,000	2,040,579,568	1,376,167,834
処分額	0	0	0
処分後残高	2,795,600,000	2,040,579,568	(繰越利益剰余金) 1,376,167,834

## 5. 令和4年度横須賀市病院事業貸借対照表

(令和5年3月31日)

(単位 円)

### 資 産 の 部

#### 1 固定資産

##### (1) 有形固定資産

ア 土 地	3,771,065,320		
土地減損損失累計額	<u>△ 230,612,551</u>	3,540,452,769	
イ 建 物	17,945,447,154		
建物減価償却累計額	△ 12,361,332,600		
建物減損損失累計額	<u>△ 143,360,582</u>	5,440,753,972	
ウ 構 築 物	708,953,864		
構築物減価償却累計額	△ 525,473,010		
構築物減損損失累計額	<u>△ 1,879,999</u>	181,600,855	
エ 器具及び備品	7,248,058,202		
器具及び備品減価償却累計額	<u>△ 5,738,224,086</u>	1,509,834,116	
オ 建設仮勘定	<u>1,203,166,004</u>	<u>1,203,166,004</u>	
有形固定資産合計			11,875,807,716

##### (2) 無形固定資産

ア 電話加入権		<u>3,681,300</u>	
無形固定資産合計			<u>3,681,300</u>
固定資産合計			11,879,489,016

#### 2 流動資産

##### (1) 現金預金

ア 預 金		<u>3,904,188,934</u>	3,904,188,934
-------	--	----------------------	---------------

##### (2) 未 収 金

ア 医業未収金		7,887,945	
イ 医業外未収金		1,704,838,340	
貸倒引当金		<u>△ 3,034,276</u>	1,709,692,009

(内 訳)

		(市民病院)			(うわまち病院)
1,380,119,868				2,390,945,452	
<u>△ 230,612,551</u>	1,149,507,317			<u>0</u>	2,390,945,452
12,046,803,665				5,898,643,489	
△ 9,037,282,790				△ 3,324,049,810	
<u>△ 143,360,582</u>	2,866,160,293			<u>0</u>	2,574,593,679
329,635,712				379,318,152	
△ 309,850,951				△ 215,622,059	
<u>△ 1,879,999</u>	17,904,762			<u>0</u>	163,696,093
4,309,203,918				2,938,854,284	
<u>△ 3,572,581,639</u>	736,622,279			<u>△ 2,165,642,447</u>	773,211,837
<u>11,259,228</u>	<u>11,259,228</u>			<u>1,191,906,776</u>	<u>1,191,906,776</u>
		4,781,453,879			7,094,353,837
	<u>3,681,300</u>			<u>0</u>	
		<u>3,681,300</u>			<u>0</u>
		4,785,135,179			7,094,353,837
<u>1,036,069,592</u>	1,036,069,592			<u>2,868,119,342</u>	2,868,119,342
5,696,515				2,191,430	
864,678,174				840,160,166	
<u>△ 2,950,671</u>	867,424,018			<u>△ 83,605</u>	842,267,991

(3) 未 収 収 益		1,706	
(4) 前 払 費 用		<u>7,871</u>	
流動資産合計			<u>5,613,890,520</u>
資産合計			<u>17,493,379,536</u>

## 負 債 の 部

### 3 固 定 負 債

#### (1) 企 業 債

ア 建設改良費等の財源に  
充てるための企業債

4,098,747,132

企業債合計

4,098,747,132

#### (2) 引 当 金

ア 退職給付引当金

46,938,106

引当金合計

46,938,106

固定負債合計

4,145,685,238

### 4 流 動 負 債

#### (1) 企 業 債

ア 建設改良費等の財源に  
充てるための企業債

429,948,657

企業債合計

429,948,657

#### (2) 未 払 金

ア 医業未払金

1,630,355,943

未払金合計

1,630,355,943

#### (3) 未 払 費 用

1,826,517

(内 訳)

(市民病院)		(うわまち病院)	
473		1,233	
<u>3,578</u>		<u>4,293</u>	
	<u>1,903,497,661</u>		<u>3,710,392,859</u>
	<u>6,688,632,840</u>		<u>10,804,746,696</u>

(内 訳)

(市民病院)		(うわまち病院)	
<u>1,077,869,305</u>		<u>3,020,877,827</u>	
1,077,869,305		3,020,877,827	
<u>23,469,053</u>		<u>23,469,053</u>	
<u>23,469,053</u>		<u>23,469,053</u>	
	1,101,338,358		3,044,346,880
<u>228,939,531</u>		<u>201,009,126</u>	
228,939,531		201,009,126	
<u>812,209,947</u>		<u>818,145,996</u>	
812,209,947		818,145,996	
837,170		989,347	

(4) 引 当 金				
ア 賞与引当金		7,524,162		
イ 法定福利費引当金		<u>1,566,053</u>		
引当金合計			9,090,215	
(5) 預 り 金			<u>3,101,060</u>	
流動負債合計				2,074,322,392
5 繰 延 収 益				
(1) 長 期 前 受 金				
ア 受贈財産評価額	867,349,398			
受贈財産評価額 収益化累計額	<u>△ 565,829,965</u>	301,519,433		
イ 補 助 金	1,124,629,000			
補 助 金 収益化累計額	<u>△ 783,137,060</u>	341,491,940		
ウ その他長期前受金	102,291,100			
その他長期前受金 収益化累計額	<u>△ 57,570,135</u>	<u>44,720,965</u>	<u>687,732,338</u>	
繰延収益合計				<u>687,732,338</u>
負債合計				<u><u>6,907,739,968</u></u>

(内 訳)

(市民病院)			(うわまち病院)		
1,759,376			5,764,786		
<u>365,326</u>			<u>1,200,727</u>		
	2,124,702			6,965,513	
	<u>2,561,400</u>			<u>539,660</u>	
		1,046,672,750			1,027,649,642
16,466,791			850,882,607		
<u>△ 15,137,281</u>	1,329,510		<u>△ 550,692,684</u>	300,189,923	
598,008,000			526,621,000		
<u>△ 433,013,949</u>	164,994,051		<u>△ 350,123,111</u>	176,497,889	
20,120,100			82,171,000		
<u>△ 19,114,095</u>	<u>1,006,005</u>	<u>167,329,566</u>	<u>△ 38,456,040</u>	<u>43,714,960</u>	<u>520,402,772</u>
		<u>167,329,566</u>			<u>520,402,772</u>
		<u>2,315,340,674</u>			<u>4,592,399,294</u>

## 資 本 の 部

6	資 本 金		
	(1) 資 本 金		
	ア 固 有 資 本 金	67,543,193	
	イ 繰 入 資 本 金	12,678,961,000	
	ウ 組 入 資 本 金	<u>19,452,000</u>	<u>12,765,956,193</u>
	資 本 金 合 計		12,765,956,193
7	剰 余 金		
	(1) 資 本 剰 余 金		
	ア 受 贈 財 産 評 価 額	2,055,770,568	
	イ 補 助 金	17,300,000	
	ウ 寄 附 金	1,000,000	
	エ 他 会 計 補 助 金	<u>1,987,556,536</u>	
	資 本 剰 余 金 合 計		4,061,627,104
	(2) 欠 損 金		
	ア 当 年 度 未 処 理 欠 損 金	<u>6,241,943,729</u>	
	欠 損 金 合 計		<u>6,241,943,729</u>
	剰 余 金 合 計		<u>△ 2,180,316,625</u>
	資 本 合 計		<u>10,585,639,568</u>
	負 債 資 本 合 計		<u>17,493,379,536</u>



(内 訳)

		(市民病院)			(うわまち病院)
67,543,193				0	
9,883,361,000				2,795,600,000	
<u>19,452,000</u>	<u>9,970,356,193</u>			<u>0</u>	<u>2,795,600,000</u>
		9,970,356,193			2,795,600,000
15,191,000				2,040,579,568	
17,300,000				0	
1,000,000				0	
<u>1,987,556,536</u>				<u>0</u>	
	2,021,047,536				2,040,579,568
<u>7,618,111,563</u>				<u>△ 1,376,167,834</u>	
	<u>7,618,111,563</u>				<u>△ 1,376,167,834</u>
		<u>△ 5,597,064,027</u>			<u>3,416,747,402</u>
		<u>4,373,292,166</u>			<u>6,212,347,402</u>
		<u>6,688,632,840</u>			<u>10,804,746,696</u>

## 注記

### I. 重要な会計方針に係る事項

#### 1 固定資産の減価償却の方法

##### (1) 有形固定資産

ア 減価償却の方法	定額法
イ 減価償却の開始時期	事業の用に供した日の属する月から
ウ 主な耐用年数	
建物	6～47年
構築物	10～50年
器具及び備品	4～20年

#### 2 引当金の計上方法

##### (1) 貸倒引当金

債権の不納欠損による損失に備えるため、貸倒実績率による回収不能見込額を計上している。

##### (2) 退職給付引当金

職員の退職手当の支給に備えるため、当年度末における退職手当要支給額に相当する金額を計上している。ただし、うわまち病院事業における新市立病院建設事業に従事する職員の退職手当について、一般会計負担とすることとしているため、当該金額については退職給付引当金計上額から除いている。

##### (3) 賞与引当金

職員の期末手当及び勤勉手当の支給に備えるため、当年度末における支給見込額に基づき、当年度の負担に属する額を計上している。

##### (4) 法定福利費引当金

賞与引当金に対応する額を計上している。

#### 3 消費税及び地方消費税の会計処理

消費税及び地方消費税の会計処理は税抜き方式によっている。

### II. 貸借対照表等関連

#### 1 引当金の取崩し

##### (1) 貸倒引当金の取崩し

ア 当年度において、債権の不納欠損による損失 1,018,240円に充てるため、貸倒引当金 1,018,240円を使用した。

イ 貸倒引当金使用後の残額と当年度末における貸倒引当金所要額との差額 91,417円を収益として戻入した。

##### (2) 賞与引当金の取崩し

当年度において、期末手当及び勤勉手当の支給に充てるため、賞与引当金 7,627,768円を使用した。

##### (3) 法定福利費引当金の取崩し

当年度において、賞与引当金取崩しに対応する法定福利費引当金 1,596,579円を使用した。

### Ⅲ. セグメント情報の開示

#### 1 報告セグメントの概要

当会計は、市民病院、うわまち病院の2つの施設を運営しており、施設ごとに運営方針等を決定していることから、「市民病院事業」、「うわまち病院事業」の2つを報告セグメントとしている。

各施設については、分離された財務情報が入手可能であり、予算審議及び決算認定をするために、定期的に市議会に報告する対象となっているものである。

各施設の事業内容は以下のとおりである。

区 分	事 業 の 内 容
市民病院事業	地域医療支援病院、災害拠点病院
うわまち病院事業	地域医療支援病院、救命救急センター

#### 2 報告セグメントごとの事業収益等

当年度(令和4年4月1日から令和5年3月31日まで)

(単位 円)

	市民病院	うわまち病院	合 計
医業収益	415,352,045	269,206,627	684,558,672
医業費用	2,375,566,343	1,684,959,796	4,060,526,139
医業損益	△ 1,960,214,298	△ 1,415,753,169	△ 3,375,967,467
経常損益	46,103,891	64,402,207	110,506,098
セグメント資産	6,688,632,840	10,804,746,696	17,493,379,536
セグメント負債	2,315,340,674	4,592,399,294	6,907,739,968
その他の項目			
収益的収入他会計繰入金	618,000,000	381,000,000	999,000,000
減価償却費	487,137,754	308,128,452	795,266,206
有形固定資産及び無形固定資産の増加額	221,352,151	985,115,554	1,206,467,705

### Ⅳ. 減損損失

#### 1 グルーピングの方法

キャッシュ・フローを生成する最小単位として病院施設を単位とし、遊休資産については個々の物件単位でグルーピングしている。

2 減損損失を認識した固定資産グループ等

(1) 減損損失の兆候が認められた固定資産グループ

ア 固定資産グループの概要

用途	施設・場所	種類	帳簿価額 令和5年3月31日現在
遊休資産	旧太田和医師公舎・ 看護師宿舎 (横須賀市太田和2丁目)	土地、建物、構築物	69,387,452円
計			69,387,452円

(注) 建物及び構築物の帳簿価額は、備忘価格である。

イ 認められた減損の兆候

上記資産は、遊休状態にあるため減損の兆候を把握した。

ウ 減損損失を認識するに至らなかった理由

上記資産は、同一需給圏内に設定されている地価公示標準地における公示価格を参考に合理的に算定した評価額が帳簿価額を下回らない見込みであることから、減損損失を認識していない。

(2) 減損損失を認識した固定資産グループ

なし

令和5年9月15日 提出

横須賀市長 上 地 克 明

## Ⅱ 令和4年度横須賀市病院事業報告

# 1. 令和4年度横須賀市病院事業報告書

## (1) 市民病院

### 1. 概 況

#### (1) 総括事項

昭和38年12月に市立武山病院として病床数40床で開設し、昭和46年に増改築により病床数が220床となり市立市民病院に名称変更しました。その後、平成22年4月1日に指定管理者制度を導入し、三浦半島の中核的病院として、地域医療の向上のため、病院機能の充実を図りつつ、良質で安定した医療サービスの提供を目指し、急性期医療を中心として運営するという方針を引き継ぎ、公益社団法人地域医療振興協会が指定管理者として管理運営を行っています。

令和4年度は、前年度に引き続き新型コロナウイルス感染症患者の入院診療を行い、一般病棟のうち1病棟を新型コロナウイルス感染症患者専用病棟として運用しました。また、新型コロナウイルス感染症患者専用病棟の人員を確保するため、地域包括ケア病棟を休止しました。

6月から再生医療である変形性膝関節症に対するAP S療法を開始しました。7月には、内視鏡室を移転拡充し診療体制の充実を図りました。産科においては、常勤医師1名の退職及び小児科常勤医師不在のため、8月から、分娩取扱いを休止しました。12月から、西4階病棟と西5階病棟を統合し、年度末における一般病床の稼働病床数は338床となりました。3月には、新型コロナウイルス感染症感染拡大防止のため令和2年3月から実施していた入院患者への面会制限を緩和しました。

経営状況については、4,610万3,891円の当年度純利益となりました。

#### ア 機器設備

診療の高度化に対応し、診断精度及び治療効果の向上を図るため、血管撮影装置、移動型X線装置、麻酔記録システムなど医療機器61点を購入しました。

## イ 診療経営事項

入院診療は、呼吸器内科、小児科で休止しました。外来診療は、全診療科（29科）で実施しました。

### （患者数）

入院患者数は延64,512人で、1日平均176.7人、外来患者数は延118,209人で、1日平均403.4人、入院外来患者数合計は182,721人となりました。前年度と比較して、入院患者数で2,184人、3.3%の減、外来患者数で7,819人、6.2%の減、合計で10,003人、5.2%の減となりました。なお、本年度新規に登録された患者数は3,029人、分娩取扱件数は8件、新型コロナウイルス感染症患者の入院診療は専用病床で行ったため感染症病床の入院患者はありませんでした。

また、健康管理業務として人間ドックの二日ドック23件、一日ドック1,039件、脳ドック177件を実施しました。このほか健康診断等21,953件を実施しました。

### （救急）

外来患者のうち救急取扱患者は延7,264人で、1日平均19.9人、このうち休日及び夜間に診療した患者は延3,552人（構成比48.9%）となりました。

なお、救急車により搬送された患者は延3,391人でした。

### （高度特殊診療部門）

X線コンピュータ断層撮影（CT）12,282件、磁気共鳴断層撮影（MRI）6,296件、リニアック等放射線治療1,626件、ラジオアイソトープ（RI）使用の検査307件、社会復帰のための機能訓練144,936件などを実施しました。

## ウ 収支状況

### （収益的収支）

事業収益は24億7,110万5,025円で、このうち国庫・県補助金は17億3,074万5,000円（構成比70.0%）、一般会計繰入金（他会計負担金及び補助金）は6億1,800万円（構成比25.0%）となりました。また、令和4年度に指定管理者において大幅な経常利益が生じたため、指定管理基本協定に基づく協議を行い、減価償却費の一部に充当するものとして、特例交付金4,400万円（構成比1.8%）を収納しました。

事業費用は24億390万5,725円で、給与費3,298万5,797円（構成比1.4%）、経費18億6,480万6,407円（構成比77.6%）、減価償却費4億8,713万7,754円（構成比20.3%）、支払利息及び企業債取扱諸費1,519万3,662円（構成比0.5%）等で、経費のうち指定管理料は1,578万

7,250円（構成比0.7%）となりました。

指定管理者の経営安定化のための指定管理者運営交付金は、当年度分は交付していません。

#### （資 本 的 収 支）

資本的収入は2億1,675万8,000円で、企業債2億380万円（構成比94.0%）及び県補助金1,295万8,000円（構成比6.0%）となりました。

資本的支出は4億9,487万1,995円で、建設改良費2億4,286万4,909円（構成比49.1%）及び企業債償還金2億5,200万7,086円（構成比50.1%）となりました。

このため、資本的収入が資本的支出に不足する額2億7,811万3,995円は、過年度分損益勘定留保資金2億5,701万8,586円及び当年度分消費税及び地方消費税資本的収支調整額2,109万5,409円で補てんしました。

#### （一般会計繰入金）

収益的収入に係る一般会計繰入金6億1,800万円の内訳は、次のとおりです。

第1点目は、地方公営企業法第17条の2第1項第1号『その性質上当該地方公営企業の経営に伴う収入をもつて充てることが適当でない経費』の規定に基づく救急医療に要する経費で、医業収益の他会計負担金に4億100万円（構成比64.4%）を計上しています。

第2点目は、地方公営企業法第17条の3『地方公共団体は、災害の復旧その他特別の理由により必要がある場合には、一般会計又は他の特別会計から地方公営企業の特別会計に補助をすることができる。』の規定に基づく医師等の研究研修に要する経費等で、医業外収益の他会計補助金に700万円（構成比1.1%）を計上しています。

第3点目は、地方公営企業法第17条の2第1項第2号『当該地方公営企業の性質上能率的な経営を行つてもなおその経営に伴う収入のみをもつて充てることが客観的に困難であると認められる経費』の規定に基づく高度医療に要する経費（がん診断・治療、循環器X線診断、特定集中治療）、特殊医療で採算をとることが困難な経費（リハビリテーション治療、病理解剖、緩和ケア医療、感染症医療）、建設改良に要する経費（企業債利息の2/3又は1/2相当額）で、医業外収益の他会計負担金に2億1,000万円（構成比34.5%）を計上しています。

資本的収入に係る一般会計繰入金は、一般会計の厳しい予算編成の状況を踏まえ、財務部と協議の上、出資金を受けないこととしたため、令和2、3年度に引き続き、令和4年度も繰入はありません。



## (2) 経営指標に関する事項

令和4年度決算（病院事業会計と指定管理者の会計を連結させた決算額）における経営成績について、経営の健全性を示す経常収支比率は、新型コロナウイルス感染症にかかる国県補助金などにより111.4%となり、健全経営の水準とされる100%を上回っています。

一方、一般会計繰入金（医業収益分）と減価償却費を控除して算出する修正医業収支比率は、給与費等の医業費用の減に伴い前年度に比べ改善したものの、新型コロナウイルス感染症の影響等により患者数が減少しているため、100%に届いていない状況です。

病床利用率については、許可病床数と稼働病床数に乖離があるため、許可病床に対する利用率が全体的に低くなっています。また、令和2年2月以降、新型コロナウイルス感染症患者の受入体制を確保するにあたり、感染患者専用病棟を設けたり一部病棟を休止したりしていることから、利用率はさらに減少しています。

経常収支比率、修正医業収支比率の推移

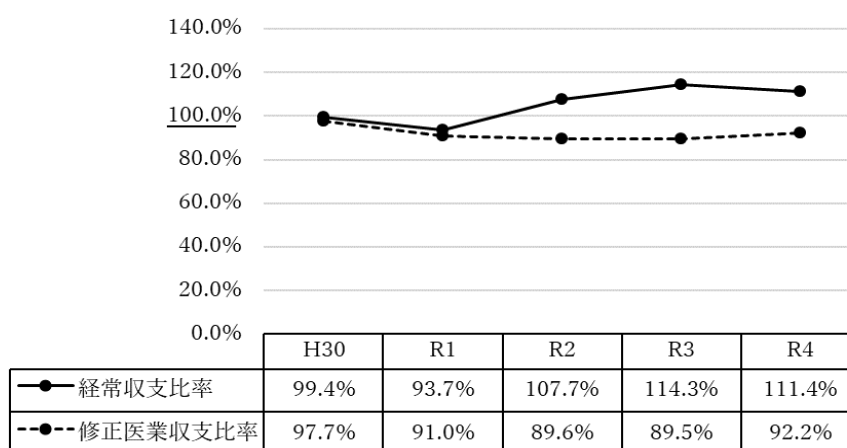

病床利用率の推移（対許可病床）

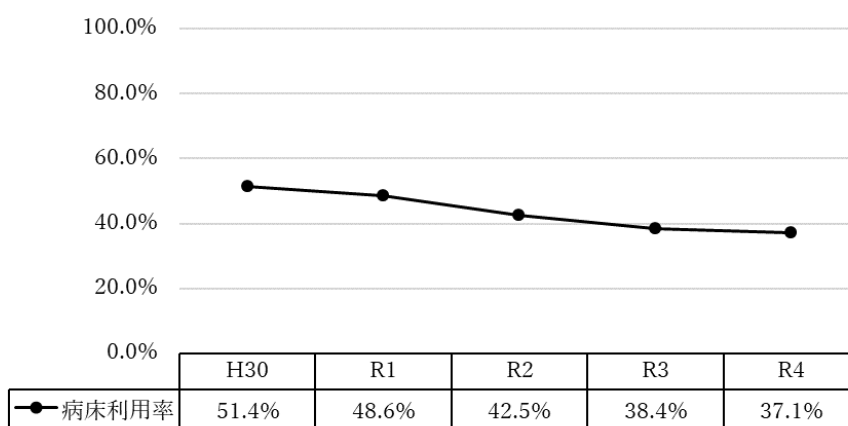

### (3) 議会議決事項

議案番号	件名	議決年月日
第 63 号	令和 4 年度 横須賀市病院事業会計補正予算 (第 1 号)	令和 4. 6. 24
第 65 号	横須賀市病院事業条例中改正について	令和 4. 6. 24
第 83 号	横須賀市病院事業条例中改正について	令和 4. 9. 14
第 110 号	令和 3 年度 横須賀市病院事業会計決算	令和 4. 10. 4
第 118 号	令和 4 年度 横須賀市病院事業会計補正予算 (第 2 号)	令和 4. 12. 14
第 10 号	令和 4 年度 横須賀市病院事業会計補正予算 (第 3 号)	令和 5. 2. 28
第 25 号	令和 5 年度 横須賀市病院事業会計予算	令和 5. 3. 24

(注) 議会報告事項

報告第38号 令和3年度決算に基づく健全化判断比率及び資金不足比率について

#### (4) 行政官庁許認可事項

申請年月日	申請先	件名	許可年月日	備考
令和 4. 4. 21	横須賀市長	診療所開設許可	令和 4. 4. 21	横須賀市職員定期健康診断実施のための分室の設置
4. 4. 22	横須賀市長	病院開設許可事項変更許可	4. 4. 22	病院西棟 4 階 402 号室、403 号室の構造を変更
4. 4. 27	横須賀市長	構造設備使用許可	4. 5. 2	構造を変更した病院西棟 4 階 402 号室、403 号室の使用
4. 5. 25	横須賀市長	病院開設許可事項変更許可	4. 5. 25	病院西棟 1 階倉庫を内視鏡室に変更
4. 6. 28	横須賀市長	構造設備使用許可	4. 7. 5	内視鏡室に変更した病院西棟 1 階旧倉庫の使用
4. 7. 25	横須賀市長	病院開設許可事項変更許可	4. 7. 25	血管撮影室 X 線透視診断装置の更新
4. 8. 25	横須賀市長	病院開設許可事項変更許可	4. 8. 25	病院東棟 1 階救急撮影室に移動型 X 線撮影装置を設置
4. 9. 22	横須賀市長	構造設備使用許可	4. 9. 30	更新した血管撮影室の X 線透視診断装置の使用
4. 9. 22	横須賀市長	構造設備使用許可	4. 9. 30	病院東棟 1 階救急撮影室に設置した移動型 X 線撮影装置の使用
4. 9. 30	横須賀市長	病院開設許可事項変更許可	4. 9. 30	病院中央棟 1 階の旧内視鏡室をコンビニエンスストアに変更
4. 10. 3	横須賀市長	診療所開設許可	4. 10. 3	横須賀市職員定期健康診断実施のための分室の設置

## (5) 職員に関する事項

### 職種別職員数

区 分		令和5.3.31現在	令和4.3.31現在	増△減	備 考
事務職員	事務員	人 3	人 3	人 0	市民病院及びうわまち病院の管理事務を行う事務員のうち、市民病院相当数。
	計	3	3	0	

## (6) 料金その他経営事業の認定、変更に関する事項

- 療担規則及び薬担規則並びに療担基準に基づき厚生労働大臣が定める掲示事項等の一部改正（令和4年厚生労働省告示第52号）に伴い、令和4年10月1日から、初診時療養費及び再診時療養費の改定を行いました。

## 2. 工 事

建設改良事業における主要工事(1件100万円以上)、固定資産購入(1件50万円以上)及び維持補修工事(1件100万円以上)の概要は、次のとおりであります。

### (1) 建 物

(消費税及び地方消費税を除く)

名 称	構 造	金 額	工 期	竣 工 年 月 日
市民病院中央棟・東棟中央監視装置改修工事	—	19,500,000 円	令和 4. 5.31 5. 1.13	令和 4.12.12

### (2) 器具及び備品

(消費税及び地方消費税を除く)

品 名	数量	規格寸法	金 額	配置部門	納入年月日
電気手術器	1	泉工医科工業 SHAPPER mini	620,900 円	耳鼻いんこう科	令和 4. 5.30
血管撮影装置	1	キヤノンメディカルシステムズ Alphenix INFX-8000V	116,990,000	放 射 線 科	4. 9.30
移動型X線装置	1	富士フイルムヘルスケア Tiara	11,780,000	放 射 線 科	4. 9.30
卓上冷却遠心機	1	エッペンドルフ・ハイマック・テクノロジーズ 5702R-P	610,000	臨床検査技術科	4.10.18
MRI室用ポータブルパルスオキシメータ	1	ノンメディカル 7500FO	1,369,000	放 射 線 科	4.10.28
除細動器	1	日本光電工業 TEC-5631	1,448,000	M E セ ン タ ー	4.12.22
心電計	3	日本光電工業 ECG-3350	3,382,000	M E セ ン タ ー	4.12.22
ベッドサイドモニタ	2	日本光電工業 PVM-4761-Q20	2,220,000	M E セ ン タ ー	4.12.22
ウロダイナミクス検査装置	1	エダップテクノメド GOBY TP-3T	4,945,000	泌 尿 器 科	4.12.22
十二指腸ビデオスコープ	1	オリンパス TJF-Q290V	3,273,350	消 化 器 内 科	5. 1.13
超音波診断装置	1	フィリップス・ジャパン Lumify	1,300,000	循 環 器 内 科	5. 1.13
体成分分析装置	1	インボディ・ジャパン InBody S10	2,334,000	循 環 器 内 科	5. 2. 9
血液ガス分析装置	1	ラジオメーター ABL825	4,000,000	臨床検査技術科	5. 2.16

品名	数量	規格寸法	金額	配置部門	納入年月日
血液ガス分析装置	1	ラジオメーター ABL9	978,000 円	臨床検査技術科	令和 5. 2.16
麻酔記録システム	1	日本光電工業 QS-125M	7,995,000	麻酔科	5. 3. 1
血液保冷庫	1	PHC MBR-506T4	623,200	臨床検査技術科	5. 3. 1
自動視野計	1	カールツァイスメディテック ハンフリーフィールドアナライザーHFAIII	4,850,000	眼科	5. 3. 1
全自動輸血検査システム	1	カインス Erytra Eflexis	7,710,000	臨床検査技術科	5. 3. 1
事前料金精算機	1	アマノ GT-7800	3,670,000	総務課	5. 3. 1
探触子	1	富士フイルムヘルスケア リニアプローブ L44LA	2,100,000	外科	5. 3.10
探触子	1	富士フイルムヘルスケア リニアプローブ L44K	770,000	外科	5. 3.10
探触子	1	富士フイルムヘルスケア 電子コンベックス探触子 C253	600,000	外科	5. 3.10

### (3) 建設仮勘定

(消費税及び地方消費税を除く)

名称	構造	金額	工期	竣工年月日
市民病院外壁改修工事設計業務委託	—	7,079,228 円	令和 4. 6. 2 4. 12. 1	令和 4.11.30

#### (4) 維持補修工事

(消費税及び地方消費税を除く)

件名	金額	竣工年月日
親時計及び子時計交換修繕	1,150,000	令和 4. 4.15
眼科外来照明設備修繕	1,147,000	4. 6.15
オートクレーブRG-32FNW 1、2号機部品交換修繕	1,174,760	4. 6.22
PAC-2採血・眼科・耳鼻科系統エアコン修繕	1,180,000	4. 6.22
新内視鏡室医療ガス配管修繕	2,650,000	4. 6.30
市民病院内視鏡用トイレ扉修繕	1,172,000	4. 6.30
西棟1階内視鏡検査用トイレ修繕	1,109,000	4. 6.30
内視鏡リカバリー室医療ガス配管修繕	1,150,000	4. 7.15
市民病院内視鏡軽量間仕切修繕	1,089,000	4. 7.15
RI廃棄フィルタ交換修繕	1,200,000	4. 8.12
X線管球交換修繕	1,818,182	4. 8.16
検知器2番基盤交換修繕	1,270,000	4. 8.26
ソフトウェア、データベース障害修繕	1,800,000	4. 9.28
PAC-3 関節外科系統エアコン修繕	1,170,000	4.11.30
マグネット冷凍機システム修繕	2,804,700	5. 1.16
横須賀市立市民病院駐車場 機器入替修繕	4,545,000	5. 3. 4
X線管球交換修繕	2,683,637	5. 3.10
Console Advance修繕	1,970,000	5. 3.20
健康管理センター2階検査室修繕	1,035,000	5. 3.20

### 3. 業 務

#### (1) 業 務 量

##### ア. 患者数及び料金収益

(消費税及び地方消費税を含む)

区 分		令和4年度	令和3年度	増△減	
入 院	患 者 数	延 数	64,512 人	66,696 人	△ 2,184 人
		1 日 平 均	176.7 人	182.7 人	△ 6.0 人
	料 金 収 入	総 額	4,382,371,409 円	4,534,994,830 円	△ 152,623,421 円
		1人1日平均	67,931 円	67,995 円	△ 64 円
外 来	患 者 数	延 数	118,209 人	126,028 人	△ 7,819 人
		1 日 平 均	403.4 人	430.1 人	△ 26.7 人
	料 金 収 入	総 額	1,798,883,707 円	1,762,407,380 円	36,476,327 円
		1人1日平均	15,218 円	13,984 円	1,234 円

※料金収入は、指定管理者の金額です。

##### イ. 科別患者数

区 分	令和4年度		令和3年度		増△減		
	延患者数	1日平均 患者数	延患者数	1日平均 患者数	延患者数	1日平均 患者数	
入 院	血 液 内 科	220 人	0.6 人	487 人	1.3 人	△ 267 人	△ 0.7 人
	内分泌・糖尿病内科	2,474	6.8	3,528	9.7	△ 1,054	△ 2.9
	脳 神 経 内 科	6,472	17.7	6,134	16.8	338	0.9
	消 化 器 内 科	8,416	23.1	10,211	28.0	△ 1,795	△ 4.9
	循 環 器 内 科	10,500	28.8	9,945	27.2	555	1.6
	腎 臓 内 科	5,167	14.2	6,166	16.9	△ 999	△ 2.7
	外 科	6,059	16.6	5,349	14.7	710	1.9
	整 形 外 科	6,664	18.3	7,499	20.5	△ 835	△ 2.2
	関 節 外 科	10,123	27.7	8,686	23.8	1,437	3.9
	脳 神 経 外 科	4,103	11.2	4,303	11.8	△ 200	△ 0.6
	泌 尿 器 科	3,979	10.9	3,937	10.8	42	0.1
	産 科	106	0.3	257	0.7	△ 151	△ 0.4
	眼 科	227	0.6	194	0.5	33	0.1
	耳鼻いんこう科	2	0.0	0	0	2	0.0
合 計	64,512	176.7	66,696	182.7	△ 2,184	△ 6.0	



区 分	令和4年度		令和3年度		増△減		
	延患者数	1日平均患者数	延患者数	1日平均患者数	延患者数	1日平均患者数	
外 来	内 科	4,154 人	14.2 人	5,187 人	17.7 人	△ 1,033 人	△ 3.5 人
	血 液 内 科	1,571	5.4	1,913	6.5	△ 342	△ 1.1
	内分泌・糖尿病内科	6,046	20.6	6,143	21.0	△ 97	△ 0.4
	精 神 科	3,571	12.2	3,768	12.9	△ 197	△ 0.7
	脳 神 経 内 科	4,546	15.5	4,466	15.2	80	0.3
	呼 吸 器 内 科	1,306	4.5	853	2.9	453	1.6
	消 化 器 内 科	11,799	40.3	12,378	42.2	△ 579	△ 1.9
	循 環 器 内 科	14,135	48.2	16,220	55.4	△ 2,085	△ 7.2
	腎 臓 内 科	13,751	46.9	14,500	49.5	△ 749	△ 2.6
	リウマチ科	3,508	12.0	3,823	13.0	△ 315	△ 1.0
	小 児 科	252	0.9	341	1.2	△ 89	△ 0.3
	外 科	7,381	25.2	7,760	26.5	△ 379	△ 1.3
	整 形 外 科	13,750	46.9	15,820	54.0	△ 2,070	△ 7.1
	関 節 外 科	4,347	14.8	4,491	15.3	△ 144	△ 0.5
	形 成 外 科	756	2.6	965	3.3	△ 209	△ 0.7
	脳 神 経 外 科	2,370	8.1	2,343	8.0	27	0.1
	皮 膚 科	1,925	6.6	1,869	6.4	56	0.2
	泌 尿 器 科	7,611	26.0	7,774	26.5	△ 163	△ 0.5
	産 科	111	0.4	540	1.8	△ 429	△ 1.4
	婦 人 科	1,346	4.6	1,496	5.1	△ 150	△ 0.5
眼 科	5,986	20.4	6,010	20.5	△ 24	△ 0.1	
耳 鼻 い ん こ う 科	2,353	8.0	2,206	7.5	147	0.5	
放 射 線 科	3,398	11.6	2,927	10.0	471	1.6	
小 計	115,973	395.8	123,793	422.5	△ 7,820	△ 26.7	
歯 科 口 腔 外 科	2,236	7.6	2,235	7.6	1	0.0	
合 計	118,209	403.4	126,028	430.1	△ 7,819	△ 26.7	

・ 1日平均患者数は、小数第二位を四捨五入し表示しているため、計と一致しない場合があります。

ウ. 病床利用率

( )内は年間延病床数

区 分			病 床 数	延 患 者 数	1 日 平 均 患 者 数	病床利用率
一 般 病 床	令和4年度	許可病床	476 床 (173,740)	64,512 人	176.7 人	37.1 %
		稼働病床	338 (132,642)			48.6
	令和3年度	許可病床	476 (173,740)	66,696	182.7	38.4
		稼働病床	376 (137,240)			48.6
	前年度増△減	許可病床	0 (0)	△ 2,184	△ 6.0	△ 1.3
		稼働病床	△ 38 (△ 4,598)			0.0
感 染 症 病 床	令和4年度	許可・稼働病床	6 (2,190)	0	0	0
	令和3年度	許可・稼働病床	6 (2,190)	0	0	0
	前年度増△減	許可・稼働病床	0 (0)	0	0	0

・ 病床利用率 = 延患者数 ÷ 年間延病床数

・ 1日平均患者数は、小数第二位を四捨五入し表示しているため、入院合計の1日平均患者数と一致しない場合があります。

・ 新型コロナウイルス感染症患者の入院診療は、専用病床(一般病床)で行いました。

(2) 事業収入に関する事項

(消費税及び地方消費税を除く)

区 分	令 和 4 年 度	令 和 3 年 度	比 較	
			増 △ 減	増減率
1 医 業 収 益	415,352,045 円	413,409,436 円	1,942,609 円	100.5 %
(1) 他 会 計 負 担 金	401,000,000	399,000,000	2,000,000	100.5
(2) そ の 他 医 業 収 益	14,352,045	14,409,436	△ 57,391	99.6
2 医 業 外 収 益	2,033,077,849	2,883,640,664	△ 850,562,815	70.5
(1) 受 取 利 息	11,779	25,614	△ 13,835	46.0
(2) 補 助 金	1,730,745,000	2,517,634,000	△ 786,889,000	68.7
(3) 他 会 計 補 助 金	7,000,000	7,000,000	0	100
(4) 他 会 計 負 担 金	210,000,000	214,000,000	△ 4,000,000	98.1
(5) 長 期 前 受 金 戻 入	30,397,714	25,568,836	4,828,878	118.9
(6) そ の 他 医 業 外 収 益	54,923,353	119,412,200	△ 64,488,847	46.0

(消費税及び地方消費税を除く)

区 分	令 和 4 年 度	令 和 3 年 度	比 較	
			増 △ 減	増減率
(7) 雑 収 益	3 円	14 円	△ 11 円	21.4 %
計	2,448,429,894	3,297,050,100	△ 848,620,206	74.3

## (3) 事業費に関する事項

(消費税及び地方消費税を除く)

区 分	令 和 4 年 度	令 和 3 年 度	比 較	
			増 △ 減	増減率
1 医 業 費 用	2,375,566,343 円	3,203,422,881 円	△ 827,856,538 円	74.2 %
(1) 給 与 費	32,955,626	25,540,448	7,415,178	129.0
(2) 経 費	1,852,663,220	2,632,983,027	△ 780,319,807	70.4
(3) 減 価 償 却 費	487,137,754	541,264,689	△ 54,126,935	90.0
(4) 資 産 減 耗 費	2,809,743	3,634,717	△ 824,974	77.3
2 医 業 外 費 用	26,759,660	29,558,623	△ 2,798,963	90.5
(1) 支 払 利 息 及 び 企 業 債 取 扱 諸 費	15,193,662	16,564,820	△ 1,371,158	91.7
(2) 雑 損 失	11,565,998	12,993,803	△ 1,427,805	89.0
3 特 別 損 失	0	4,046,207	△ 4,046,207	皆減
(1) 減 損 損 失	0	4,046,207	△ 4,046,207	皆減
計	2,402,326,003	3,237,027,711	△ 834,701,708	74.2

## (4) その他主要な事項

- ・ 一般病棟のうち1病棟を新型コロナウイルス感染症患者専用病棟として運用しました。
- ・ 令和4年4月に、収納取扱金融機関を3金融機関から1金融機関に整理しました。
- ・ 令和4年6月には、再生医療である変形性膝関節症に対するAPS療法を開始しました。
- ・ 令和4年7月には、内視鏡室を移転拡充し診療体制の充実を図りました。
- ・ 令和4年12月に、一般病床の稼働病床を376床から338床としました。

#### 4. 会 計

##### (1) 重要契約の要旨(1件500万円以上)

###### ア. 工事請負契約

(消費税及び地方消費税を含む)

名 称	契約の方法	契約年月日	契約金額	契約の相手方
市民病院中央棟・東棟中央監視装置改修工事	随意契約	令和 4. 5.31	21,450,000 円	ジョンソンコントロールズ(株) 横浜支店
市民病院外壁改修工事設計業務委託	一般競争入札	4. 6. 2 4. 9.29	7,787,151	(株) 岡 本 設 計

###### イ. 物件購入契約

(消費税及び地方消費税を含む)

名 称	契約の方法	契約年月日	契約金額	契約の相手方
血管撮影装置	一般競争入札	令和 4. 7. 6	128,689,000 円	(株)MMコーポレーション
移動型X線装置	随意契約	4. 9. 7	12,958,000	(株)MMコーポレーション
麻酔記録システム	一般競争入札	4.12. 7	8,794,500	(株)MMコーポレーション
自動視野計	一般競争入札	4.12. 7	5,335,000	(株)リイツメディカル 厚木営業所
ウロダイナミクス検査装置	一般競争入札	4.12. 7	5,439,500	協和医科器械(株) 横浜支店
全自動輸血検査システム	一般競争入札	4.12. 7	8,481,000	アルフレッサ(株) 横須賀支店
血液ガス分析装置	一般競争入札	5. 1.12	5,475,800	(株)八神製作所 横浜営業所

## (2) 企業債の概況

### ア. 企業債

区分	借入先	前年度末残高	当年度借入高	当年度償還高	当年度末残高
	建設改良等の財源に充てるための企業債	円	円	円	円
	財政融資資金	493,231,535	0	36,986,063	456,245,472
	地方公共団体 金融機構	742,784,387	203,800,000	215,021,023	731,563,364
	市中銀行等	119,000,000	0	0	119,000,000
	合計	1,355,015,922	203,800,000	252,007,086	1,306,808,836

## (2) うわまち病院

### 1. 概 況

#### (1) 総括事項

平成14年7月1日に国立横須賀病院の経営移譲を受け、その医療機能を引き継ぎ市立うわまち病院として開設し、公益社団法人地域医療振興協会が指定管理者として管理運営を行っています。

平成18年7月に手術室、療養病棟、回復期リハビリテーション病棟を備えた南館を新築、平成27年2月に高精度放射線治療装置による治療を開始するなど、病院機能の充実を図ってきました。

令和4年度は、うわまち病院の移転建替えとなる新市立病院の本体工事に着手しました。また、新市立病院の名称は公募による案の中から横須賀市立総合医療センターに決定しました。

病院運営については、前年度に引き続き新型コロナウイルス感染症患者の入院診療を行い、回復期リハビリテーション病棟のうち1病棟を新型コロナウイルス感染症患者専用病棟として運用しました。

7月には、NICUにおいてドナーミルクを提供できるよう母乳バンクに登録を行いました。11月には、生後6か月から4歳までの乳幼児に対する新型コロナウイルスワクチンの予防接種を開始しました。また、3月には、新型コロナウイルス感染症感染拡大防止のため令和2年3月から実施していた入院患者への面会制限を緩和しました。

経営状況については、6,440万2,207円の当年度純利益を計上しました。

#### ア 機器設備

診療の高度化に対応し、診断精度及び治療効果の向上を図るため、術中ナビゲーションシステム、イメージング機能付超音波血流量計、外科用イメージ（透視・造影）などの医療機器50点を購入しました。

#### イ 診療経営事項

診療は、全診療科（28科）で実施しました。

#### (患者数)

入院患者数は延 95,613 人で、1 日平均 262.0 人、外来患者数は延 142,085 人で、1 日平均 484.9 人、入院外来患者数合計は 237,698 人となりました。前年度と比較して、入院患者数で 1,649 人、1.8%の増、外来患者数は 12,046 人、9.3%の増、合計で 13,695 人、6.1%の増となりました。なお、本年度新規に登録された患者数は 5,467 人、分娩取扱件数は 105 件でした。また、健康管理業務として健康診断等 4,539 件を実施しました。

#### (救急)

外来患者のうち救急取扱患者は延 10,608 人、1 日平均 29.1 人であり、このうち休日及び夜間に診療した救急患者は延 6,410 人（構成比 60.4%）となりました。

なお、救急車により搬送された患者は延 5,860 人でした。

#### (高度特殊診療部門)

X線コンピュータ断層撮影（CT）17,718 件、磁気共鳴断層撮影（MRI）4,881 件、リニアック等放射線治療 1,939 件、ラジオアイソトープ（RI）使用の検査 613 件、社会復帰のための機能訓練 69,249 件、低出生体重児等看護 1,101 人（延人数）などを実施しました。

### ウ 収支状況

#### (収益的収支)

事業収益は18億7,507万929円で、このうち国庫・県補助金は11億8,956万8,000円（構成比63.4%）、指定管理者負担金は1億3,500万円（構成比7.2%）となりました。

事業費用は17億2,190万4,789円で、給与費3,298万5,797円（構成比1.9%）、経費13億5,647万3,084円（構成比78.8%）、減価償却費3億812万8,452円（構成比17.9%）、支払利息及び企業債取扱諸費1,445万6,841円（構成比0.8%）等で、経費のうち指定管理料は1,892万7,290円（構成比0.9%）となりました。

#### (資本的収支)

資本的収入は10億4,976万9,000円で、企業債10億4,010万円（構成比99.1%）及び県補助金966万9,000円（構成比6.0%）となりました。

資本的支出は13億1,860万869円で、建設改良費11億1,521万4,356円（構成比84.6%）及び企業債償還金2億338万6,513円（構成比15.4%）となりました。

このため、資本的収入が資本的支出に不足する額2億6,883万1,869円は、過年度分損益勘定留保資金1億8,006万7,936円、当年度分消費税及び地方消費税資本的収支調整額8,876万3,933円で補てんしました。

#### (一般会計繰入金)

収益的収入に係る一般会計繰入金 3 億8,100万円の内訳は、次のとおりです。

第1点目は、地方公営企業法第17条の2第1項第1号『その性質上当該地方公営企業の経営に伴う収入をもつて充てることが適当でない経費』の規定に基づく救急医療に要する経費で、医業収益の他会計負担金に2億5,200万円（構成比66.1%）を計上しています。

第2点目は、地方公営企業法第17条の3『地方公共団体は、災害の復旧その他特別の理由により必要がある場合には、一般会計又は他の特別会計から地方公営企業の特別会計に補助をすることができる。』の規定に基づく医師等の研究研修に要する経費等で、医業外収益の他会計補助金に700万円（構成比1.8%）を計上しています。

第3点目は、地方公営企業法第17条の2第1項第2号『当該地方公営企業の性質上能率的な経営を行つてもなおその経営に伴う収入のみをもつて充てることが客観的に困難であると認められる経費』の規定に基づく高度医療に要する経費（がん診断、循環器X線診断）、特殊医療で採算をとることが困難な経費（低出生体重児等収容・看護、リハビリテーション治療、病理解剖）、建設改良に要する経費（企業債利息の2/3又は1/2相当額）で、医業外収益の他会計負担金に1億2,200万円（構成比32.0%）を計上しています。

資本的収入に係る一般会計繰入金は、一般会計の厳しい予算編成の状況を踏まえ、財務部と協議の上、出資金を受けないこととしたため、令和3年度に引き続き、令和4年度も繰入はありません。



## (2) 経営指標に関する事項

令和4年度決算（病院事業会計と指定管理者の会計を連結させた決算額）における経営成績について、経営の健全性を示す経常収支比率は、新型コロナウイルス感染症にかかる国県補助金などにより106.1%となり、健全経営の水準とされる100%を上回っています。

一般会計繰入金（医業収益分）と減価償却費を控除して算出する修正医業収支比率は、新型コロナウイルス感染症の影響により減少した患者数が回復傾向にあるため、100%を上回りました。

病床利用率については、許可病床数と稼働病床数に乖離があるため、許可病床に対する利用率が全体的に低くなっています。また、令和2年4月以降、新型コロナウイルス感染症患者の受入体制を確保するにあたり、感染患者専用病棟を設けたり一部病棟の稼働病床を縮小したりしていることから、利用率はさらに減少しています。

経常収支比率、修正医業収支比率の推移

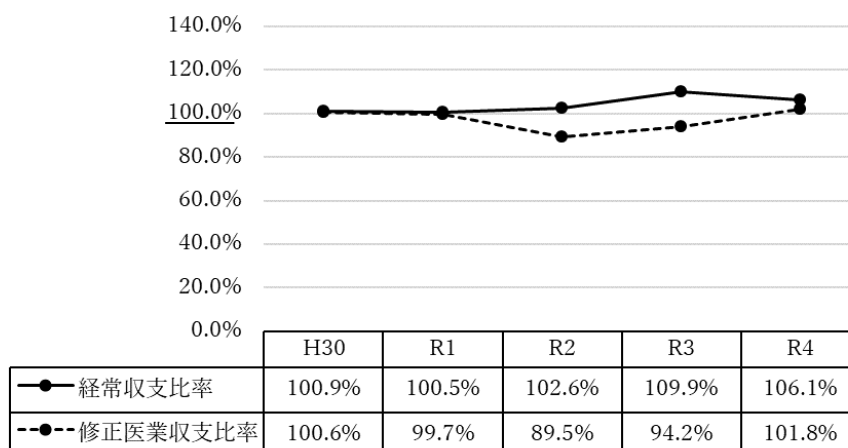

病床利用率の推移（対許可病床）

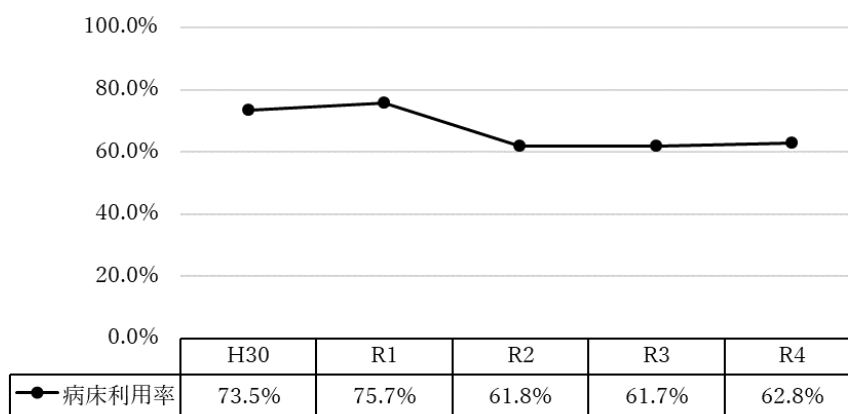

### (3) 議会議決事項

議案番号	件名	議決年月日
第 63 号	令和 4 年度 横須賀市病院事業会計補正予算 (第 1 号)	令和 4. 6. 24
第 65 号	横須賀市病院事業条例中改正について	令和 4. 6. 24
第 83 号	横須賀市病院事業条例中改正について	令和 4. 9. 14
第 110 号	令和 3 年度 横須賀市病院事業会計決算	令和 4. 10. 4
第 118 号	令和 4 年度 横須賀市病院事業会計補正予算 (第 2 号)	令和 4. 12. 14
第 10 号	令和 4 年度 横須賀市病院事業会計補正予算 (第 3 号)	令和 5. 2. 28
第 25 号	令和 5 年度 横須賀市病院事業会計予算	令和 5. 3. 24

#### (注) 議会報告事項

報告第22号 令和3年度横須賀市病院事業会計継続費繰越計算書について

報告第38号 令和3年度決算に基づく健全化判断比率及び資金不足比率について

#### (4) 行政官庁許認可事項

申請年月日	申請先	件名	許可年月日	備考
令和 4. 6. 3	横須賀市長	病院開設許可事項変更許可	令和 4. 6. 3	病院南館 2 階手術ホールの外科用イメージの更新
4. 6. 13	横須賀市長	病院構造設備使用許可	4. 6. 13	更新した病院南館 2 階手術ホールの外科用イメージの使用
4. 6. 22	横須賀市長	病院開設許可事項変更許可	4. 6. 22	病院南館 2 階手術ホールの外科用イメージの更新 (その 2)
4. 6. 28	横須賀市長	病院開設許可事項変更許可	4. 6. 28	病院外来棟 2 階、本館 3 階、南館 3 階の移動型 X 線装置の更新
4. 7. 6	横須賀市長	病院構造設備使用許可	4. 7. 11	更新した病院南館 2 階手術ホールの外科用イメージの使用 (その 2)
4. 7. 20	横須賀市長	病院構造設備使用許可	4. 10. 24	更新した病院外来棟 2 階、本館 3 階、南館 3 階の移動型 X 線装置の使用

#### (5) 職員に関する事項

##### 職種別職員数

区分		令和5. 3. 31現在	令和4. 3. 31現在	増△減	備考
事務職員	事務員	人 10	人 10	人 0	市民病院及びうわまち病院の管理事務を行う事務員のうち、うわまち病院相当数並びに新市立病院建設事業に従事する職員数。
	計	10	10	0	

## (6) 料金その他経営事業の認定、変更に関する事項

- ・ 療担規則及び薬担規則並びに療担基準に基づき厚生労働大臣が定める掲示事項等の一部改正（令和4年厚生労働省告示第52号）に伴い、令和4年10月1日から、初診時療養費及び再診時療養費の改定を行いました。

## 2. 工 事

建設改良事業における主要工事(1件100万円以上)、固定資産購入(1件50万円以上)及び維持補修工事(1件100万円以上)の概要は、次のとおりであります。

### (1) 器具及び備品

(消費税及び地方消費税を除く)

品 名	数量	規格寸法	金 額	配置部門	納入年月日
外科用イメージ(透視・造影)	1	富士フイルム COREVISION LD	17,790,000 <sup>円</sup>	診療放射線科	令和 4. 6.17
外科用イメージ(透視)	1	富士フイルム COREVISION SD	11,790,000	診療放射線科	4. 7.12
十二指腸ビデオスコープ	1	オリンパス EVIS LUCERA ELITE TJF-Q290V	3,210,000	消化器科	4. 7.26
造影剤注入システム	1	アシスト・ジャパン 014657	3,100,000	循環器内科	4. 8.24
高解像度血管内超音波システム	1	アシスト・ジャパン 017986	1,000,000	循環器内科	4. 8.24
ラピッドエクスチェンジFFRシステム	1	アシスト・ジャパン 016616	509,000	循環器内科	4. 8.24
回診用X線撮影装置 一式 (感染病棟)	1	富士フイルム CALNEO AQRO・ Smart S47	7,790,000	診療放射線科	4. 9.29
運動負荷心電図測定装置	1	日本光電工業 STS-2100	4,199,000	リハビリテーション科	4. 9.29
尿一般分析装置	1	アークレイ AX-4061/AA01	4,530,000	臨床検査部	4.10.18
回診用X線撮影装置 一式 (HCU・ICU)	2	富士フイルム CALNEO Go PLUS・ Smart S47	21,790,000	診療放射線科	4.10.24
ストレートショットM5ハンド ピース	2	日本メドトロニック 1899200	3,119,000	耳鼻科	4.10.25
腎盂尿管ビデオスコープ	1	オリンパス URF-V3	2,917,000	泌尿器科	4.10.27
昇降式平行棒 標準型	1	OG技研 GH-2750	530,000	リハビリテーション科	4.11.15
除細動器	2	日本光電工業 TEC-5631	2,899,000	MEセンター	4.12. 5
メディカルレコーダー	1	ソニー HVO-3300MT	1,098,000	整形外科	4.12.27
汎用超音波画像診断装置	1	GEヘルスケア・ジャパン VenueGo	4,495,000	臨床検査部	5. 1.23

品名	数量	規格寸法	金額	配置部門	納入年月日
リトラクターシステム／ヘッドレストシステム	1	ユフ精器 W/QR3ヘッドレストシステム	4,540,000 円	脳神経外科	令和 5.1.23
汎用超音波画像診断装置	1	GEヘルスケア・ジャパン VenueGo	4,495,000	総合内科	5.1.23
超音波画像診断装置	2	GEヘルスケアジャパン Venue R3	14,490,000	救急総合診療部	5.1.24
術中ナビゲーションシステム	1	日本メドトロニック StealthStation S8	21,480,000	脳神経外科	5.1.24
イメージング機能付超音波血流計	1	メディスティム社	21,049,000	心臓血管外科	5.1.24
テレメータ	1	日本光電工業 WEP-1400-Z06	4,537,000	MEセンター	5.2.15
総合肺機能システム	1	チェスト CHESTAC-8900D	11,765,000	臨床検査部	5.2.16
血液浄化装置	2	東レメディカル TR-2020	9,072,500	MEセンター	5.2.21
個人用多用途透析装置	1	日機装 DBB-200Si	4,545,400	MEセンター	5.2.21
超音波画像診断装置	1	コニカミノルタ SONIMAGE MX1	3,890,000	整形外科	5.2.21
長時間心電図解析装置	1	日本光電工業 DSC-5300	4,490,000	臨床検査部	5.2.27
血圧脈波検査装置	2	フクダ電子 FORM-5	3,990,000	臨床検査部	5.2.27
超音波画像診断装置	1	フィリップスジャパン EPIQ Elite Diagnostic Ultrasound System	14,890,000	臨床検査部	5.2.28
3次元放射線治療計画システム	1	エレクタ Monaco	2,190,000	高精度放射線 治療センター	5.3.7
超音波画像診断装置	2	GEヘルスケア・ジャパン Venue Go R3	8,990,000	麻酔科	5.3.14
バッテリー式パワーツールセット	1	ジンマーバイオメット合同会社 Hall Titanバッテリー式パワー ツールセット	4,520,000	整形外科	5.3.14

## (2) 建設仮勘定

(消費税及び地方消費税を除く)

名称	構造	金額	工期	竣工年月日
横須賀市新市立病院建設工事 監理業務委託	—	(181,700,000) 円 7,918,183	令和 (3.7.16) 6.11.14	令和 (6.11.14)
横須賀市新市立病院建設工事	—	(15,308,400,000) 719,332,531	(3.3.31) 6.11.14	(6.11.14)

(注) 金額欄中( )内数字は工事費総額を、工期欄中( )を付したものは前年度からの繰越工事を、また竣工年月日欄の( )内の数字は、継続事業の竣工予定年月日を示します。

### (3) 維持補修工事

(消費税及び地方消費税を除く)

件名	金額	竣工年月日
本館3階病棟浴室扉交換修繕	1,075,000	令和 4. 5.10
南館貯湯槽コイル他修繕	1,181,800	4. 6. 9
蛍光イメージングシステムSPY-PHI部品交換修繕	1,180,000	4. 7.28
経食道プローブ部品交換修繕	1,170,000	4. 9. 7
メイフィールド頭部固定器部品交換修繕	1,147,600	4. 9. 9
南館貯湯槽加熱コイル他修繕	1,173,000	4.10.14
X線デジタル撮影装置X線管球交換修繕	12,500,000	4.10.16
外来棟1階天井塗装修繕	1,089,000	5. 3.15
電動ベッドステップアーム他部品交換修繕	1,058,328	5. 3.20

### 3. 業 務

#### (1) 業 務 量

ア. 患者数及び料金収益

(消費税及び地方消費税を含む)

区 分		令和4年度	令和3年度	増△減	
入 院	患者数	延 数	95,613 人	93,964 人	1,649 人
		1日平均	262.0 人	257.4 人	4.6 人
	料金収入	総 額	8,784,601,403 円	8,325,153,877 円	459,447,526 円
		1人1日平均	91,877 円	88,599 円	3,278 円
外 来	患者数	延 数	142,085 人	130,039 人	12,046 人
		1日平均	484.9 人	443.8 人	41.1 人
	料金収入	総 額	2,280,461,491 円	2,410,905,986 円	△ 130,444,495 円
		1人1日平均	16,050 円	18,540 円	△ 2,490 円

※料金収入は、指定管理者の金額です。

イ. 科別患者数

区 分	令和4年度		令和3年度		増△減		
	延患者数	1日平均患者数	延患者数	1日平均患者数	延患者数	1日平均患者数	
入 院	内 科	17,359 人	47.6 人	18,419 人	50.5 人	△ 1,060 人	△ 2.9 人
	呼 吸 器 内 科	2,402	6.6	2,944	8.1	△ 542	△ 1.5
	消 化 器 内 科	4,848	13.3	3,890	10.7	958	2.6
	循 環 器 内 科	8,400	23.0	9,372	25.7	△ 972	△ 2.7
	腎 臓 内 科	2,216	6.1	2,805	7.7	△ 589	△ 1.6
	小 児 科	6,699	18.4	6,114	16.8	585	1.6
	外 科	6,465	17.7	6,380	17.5	85	0.2
	整 形 外 科	11,101	30.4	9,940	27.2	1,161	3.2
	形 成 外 科	955	2.6	937	2.6	18	0.0
	脳 神 経 外 科	5,729	15.7	7,654	21.0	△ 1,925	△ 5.3
	呼 吸 器 外 科	1,382	3.8	549	1.5	833	2.3
	心 臓 血 管 外 科	4,371	12.0	4,246	11.6	125	0.4
	泌 尿 器 科	2,194	6.0	2,118	5.8	76	0.2
	産 科 ・ 婦 人 科	1,274	3.5	1,363	3.7	△ 89	△ 0.2
	眼 科	22	0.1	29	0.1	△ 7	0.0
	耳 鼻 い ん こ う 科	2,132	5.8	1,753	4.8	379	1.0
	リハビリテーション科	16,416	45.0	14,907	40.8	1,509	4.2
救 急 科	1,648	4.5	544	1.5	1,104	3.0	
合 計	95,613	262.0	93,964	257.4	1,649	4.6	



区 分		令和4年度		令和3年度		増△減	
		延患者数	1日平均患者数	延患者数	1日平均患者数	延患者数	1日平均患者数
外 来	内 科	18,199 人	62.1 人	17,811 人	60.8 人	388 人	1.3 人
	精 神 科	657	2.2	614	2.1	43	0.1
	脳 神 経 内 科	2,011	6.9	1,638	5.6	373	1.3
	呼 吸 器 内 科	5,814	19.8	6,452	22.0	△ 638	△ 2.2
	消 化 器 内 科	8,412	28.7	7,133	24.3	1,279	4.4
	循 環 器 内 科	12,312	42.0	11,905	40.6	407	1.4
	腎 臓 内 科	3,322	11.3	3,544	12.1	△ 222	△ 0.8
	小 児 科	11,925	40.7	10,751	36.7	1,174	4.0
	外 科	7,455	25.4	6,810	23.2	645	2.2
	整 形 外 科	10,837	37.0	8,735	29.8	2,102	7.2
	形 成 外 科	2,424	8.3	2,075	7.1	349	1.2
	脳 神 経 外 科	3,486	11.9	3,144	10.7	342	1.2
	呼 吸 器 外 科	1,283	4.4	986	3.4	297	1.0
	心 臓 血 管 外 科	2,755	9.4	2,837	9.7	△ 82	△ 0.3
	皮 膚 科	7,949	27.1	6,972	23.8	977	3.3
	泌 尿 器 科	11,001	37.5	10,075	34.4	926	3.1
	産 科 ・ 婦 人 科	5,379	18.4	5,046	17.2	333	1.2
	眼 科	10,847	37.0	9,865	33.7	982	3.3
	耳 鼻 い ん こ う 科	5,407	18.5	5,211	17.8	196	0.7
	放 射 線 科	7,034	24.0	4,358	14.9	2,676	9.1
リハビリテーション科	48	0.2	440	1.5	△ 392	△ 1.3	
救 急 科	3,528	12.0	3,637	12.4	△ 109	△ 0.4	
合 計	142,085	484.9	130,039	443.8	12,046	41.1	

・ 1日平均患者数は、小数第二位を四捨五入し表示しているため、計と一致しない場合があります。

ウ. 病床利用率

( )内は年間延病床数

区 分			病 床 数	延 患 者 数	1日平均患者数	病床利用率	
一 般 病 床	令和4年度	許可病床	367 床 (133,955)	91,646 人	251.1 人	68.4 %	
		稼働病床	337 (123,005)			74.5	
	令和3年度	許可病床	367 (133,955)	88,361	242.1	66.0	
		稼働病床	337 (123,005)			71.8	
	前年度増△減	許可病床	0 (0)	3,285	9.0	2.4	
		稼働病床	0 (0)			2.7	
	療 養 病 床	令和4年度	許可・稼働病床	50 (18,250)	3,967	10.9	21.7
		令和3年度	許可・稼働病床	50 (18,250)	5,603	15.4	30.7
前年度増△減		許可・稼働病床	0 (0)	△ 1,636	△ 4.5	△ 9.0	

- ・ 病床利用率 = 延患者数 ÷ 年間延病床数
- ・ 1日平均患者数は、小数第二位を四捨五入し表示しているため、入院合計の1日平均患者数と一致しない場合があります。
- ・ 療養病床は、平成29年10月から回復期リハビリテーション病棟として運用していましたが、令和2年10月から新型コロナウイルス感染症患者専用病棟として運用しています。

## (2) 事業収入に関する事項

(消費税及び地方消費税を除く)

区 分	令和4年度	令和3年度	比 較	
			増 △ 減	増 減 率
1 医 業 収 益	269,206,627 円	270,086,027 円	△ 879,400 円	99.7 %
(1) 他 会 計 負 担 金	252,000,000	253,000,000	△ 1,000,000	99.6
(2) その他医業収益	17,206,627	17,086,027	120,600	100.7
2 医 業 外 収 益	1,516,475,381	3,033,593,859	△ 1,517,118,478	50.0
(1) 受 取 利 息	34,817	144,527	△ 109,710	24.1
(2) 補 助 金	1,189,568,000	2,699,039,000	△ 1,509,471,000	44.1
(3) 他 会 計 補 助 金	7,000,000	7,000,000	0	100
(4) 他 会 計 負 担 金	122,000,000	121,000,000	1,000,000	100.8
(5) 長期前受金戻入	40,783,488	42,084,743	△ 1,301,255	96.9
(6) その他医業外収益	157,089,055	164,325,587	△ 7,236,532	95.6
(7) 雑 収 益	21	2	19	1,050.0
計	1,785,682,008	3,303,679,886	△ 1,517,997,878	54.1

## (3) 事業費に関する事項

(消費税及び地方消費税を除く)

区 分	令和4年度	令和3年度	比 較	
			増 △ 減	増 減 率
1 医 業 費 用	1,684,959,796 円	3,222,527,039 円	△ 1,537,567,243 円	52.3 %
(1) 給 与 費	32,955,626	25,540,448	7,415,178	129.0
(2) 経 費	1,341,330,628	2,839,589,676	△ 1,498,259,048	47.2
(3) 減 価 償 却 費	308,128,452	356,108,315	△ 47,979,863	86.5
(4) 資 産 減 耗 費	2,545,090	1,288,600	1,256,490	197.5
2 医 業 外 費 用	36,320,005	19,637,128	16,682,877	185.0
(1) 支 払 利 息 及 び 企 業 債 取 扱 諸 費	14,456,841	15,132,055	△ 675,214	95.5
(2) 雑 損 失	21,863,164	4,505,073	17,358,091	485.3
3 特 別 損 失	0	6,438,700	△ 6,438,700	皆減
(1) その他特別損失	0	6,438,700	△ 6,438,700	皆減
計	1,721,279,801	3,248,602,867	△ 1,527,323,066	53.0

#### (4) その他主要な事項

- 回復期リハビリテーション病棟のうち1病棟を新型コロナウイルス感染症患者専用病棟として運用しました。
- 令和4年7月には、NICUにおいてドナーミルクを提供できるよう母乳バンクに登録を行いました。
- 令和4年11月には、生後6か月から4歳までの乳幼児に対する新型コロナウイルスワクチンの予防接種を開始しました。

## 4. 会 計

### (1) 重要契約の要旨(1件500万円以上)

#### ア. 物件購入契約

(消費税及び地方消費税を含む)

名 称	契約の方法	契約年月日	契約金額	契約の相手方
回診用X線撮影装置 一式 (HCU・ICU)	一般競争入札	令和 4. 6. 8	23,969,000 円	(株)イノメディックス
回診用X線撮影装置 一式 (感染病棟)	一般競争入札	4. 6. 8	8,569,000	(株)イノメディックス
外科用イメージ(透視・造影)	一般競争入札	4. 6. 8	19,569,000	(株)イノメディックス
外科用イメージ(透視)	一般競争入札	4. 6. 8	12,969,000	(株)イノメディックス
造影剤注入管理システム 他3件	一般競争入札	4. 8. 3	5,201,900	(株)ウイン・インターナショナル
血液浄化装置	一般競争入札	4.11.16	9,979,750	マテリクス(株)
総合肺機能システム	一般競争入札	5. 1. 5	12,941,500	協和医科器械(株) 関内支店
超音波診断装置(経食道3D)	一般競争入札	5. 1. 5	16,379,000	協和医科器械(株) 関内支店
術中ナビゲーションシステム	一般競争入札	5. 1. 5	23,628,000	(株)エム・アイ・シー
イメージング機能付超音波 血流量計	一般競争入札	5. 1. 5	23,153,900	(株)ジェイ・シー・ティ 関東支店
超音波画像診断装置	一般競争入札	5. 1.12	15,939,000	(株)イノメディックス
超音波画像診断装置	一般競争入札	5. 2. 1	9,889,000	(株)イノメディックス

## (2)企業債の概況

### ア. 企業債

区分	借入先	前年度末残高	当年度借入高	当年度償還高	当年度末残高
	建設改良等の財源に充てるための企業債	円	円	円	円
	財政融資資金	1,588,733,019	0	112,842,009	1,475,891,010
	地方公共団体 金融機構	796,440,447	1,040,100,000	90,544,504	1,745,995,943
	合計	2,385,173,466	1,040,100,000	203,386,513	3,221,886,953

### III 附 属 明 细 书

## 1. 令和4年度横須賀市病院事業キャッシュ・フロー計算書

(令和4年4月1日から令和5年3月31日まで)

(単位 円)

### 1 業務活動によるキャッシュ・フロー

(1) 当年度純利益	110,506,098
(2) 減価償却費	795,266,206
(3) 資産減耗費	5,354,833
(4) 貸倒引当金の減少額	△ 1,109,657
(5) 退職給付引当金の増加額	12,355,582
(6) 賞与引当金の増減額 (減少:△)	△ 103,606
(7) 法定福利費引当金の増減額 (減少:△)	△ 30,526
(8) 長期前受金戻入額	△ 71,181,202
(9) 受取利息	△ 46,596
(10) 支払利息及び企業債取扱諸費	29,650,503
(11) 未収金の減少額	909,139,648
(12) 未払金の減少額	△ 1,729,076,411
(13) その他流動負債等の減少額	△ 122,590
小計	60,602,282
(14) 利息の受取額	45,261
(15) 利息及び企業債取扱諸費の支払額	△ 30,731,756
業務活動によるキャッシュ・フロー	29,915,787

### 2 投資活動によるキャッシュ・フロー

(1) 有形固定資産の取得による支出	△ 1,206,467,705
投資活動によるキャッシュ・フロー	△ 1,206,467,705



(内 訳)

(市民病院)	(うわまち病院)
46,103,891	64,402,207
487,137,754	308,128,452
2,809,743	2,545,090
△ 255,733	△ 853,924
6,177,791	6,177,791
108,346	△ 211,952
20,843	△ 51,369
△ 30,397,714	△ 40,783,488
△ 11,779	△ 34,817
15,193,662	14,456,841
511,775,954	397,363,694
△ 479,832,923	△ 1,249,243,488
<u>△ 111,400</u>	<u>△ 11,190</u>
558,718,435	△ 498,116,153
11,481	33,780
<u>△ 15,219,131</u>	<u>△ 15,512,625</u>
543,510,785	△ 513,594,998
<u>△ 221,352,151</u>	<u>△ 985,115,554</u>
△ 221,352,151	△ 985,115,554

3	財務活動によるキャッシュ・フロー	
	(1) 建設改良等の財源に充てるための企業債による収入	1,243,900,000
	(2) 建設改良等の財源に充てるための企業債の償還による支出	<u>△ 455,393,599</u>
	財務活動によるキャッシュ・フロー	788,506,401
4	資金増加額	△ 388,045,517
5	資金期首残高	<u>4,292,234,451</u>
6	資金期末残高	<u><u>3,904,188,934</u></u>

(内 訳)

(市民病院)	(うわまち病院)
203,800,000	1,040,100,000
<u>△ 252,007,086</u>	<u>△ 203,386,513</u>
△ 48,207,086	836,713,487
273,951,548	△ 661,997,065
<u>762,118,044</u>	<u>3,530,116,407</u>
<u>1,036,069,592</u>	<u>2,868,119,342</u>

## 2. 収 益 費 用 明 細 書

### 収 益 の 部

款 項	目	節	金 額	備 考
市民病院事業収益			円 2,448,429,894	
医 業 収 益	他会計負担金	一般会計負担金	415,352,045 401,000,000 401,000,000	
	その他医業収益	その他医業収益	14,352,045 14,352,045	
医 業 外 収 益			2,033,077,849	
	受 取 利 息	預 金 利 息	11,779 11,779	
	補 助 金	国 庫 補 助 金	1,730,745,000 5,963,000	
		県 補 助 金	1,724,782,000	
	他会計補助金	一般会計補助金	7,000,000 7,000,000	
	他会計負担金	一般会計負担金	210,000,000 210,000,000	
	長期前受金戻入	長期前受金戻入	30,397,714 30,397,714	
	その他医業外収益	その他医業外収益	54,923,353 54,923,353	
	雑 収 益	雑 収 益	3 3	

款 項	目	節	金 額	備 考
うわまち病院事業収益			円 1,785,682,008	
医 業 収 益	他 会 計 負 担 金	一 般 会 計 負 担 金	269,206,627 252,000,000 252,000,000	
	そ の 他 医 業 収 益	そ の 他 医 業 収 益	17,206,627 17,206,627	
医 業 外 収 益	受 取 利 息	預 金 利 息	1,516,475,381 34,817 34,817	
	補 助 金	国 庫 補 助 金	1,189,568,000 12,379,000	
		県 補 助 金	1,177,189,000	
	他 会 計 補 助 金	一 般 会 計 補 助 金	7,000,000 7,000,000	
	他 会 計 負 担 金	一 般 会 計 負 担 金	122,000,000 122,000,000	
	長 期 前 受 金 戻 入	長 期 前 受 金 戻 入	40,783,488 40,783,488	
	そ の 他 医 業 外 収 益	そ の 他 医 業 外 収 益	157,089,055 157,089,055	
	雑 収 益	雑 収 益	21 21	
合 計			4,234,111,902	

費用の部

款 項	目	節	金 額	備 考
市民病院事業費用			円 2,402,326,003	
医 業 費 用			2,375,566,343	
	給 与 費		32,955,626	予算額 37,168,000円
		給 料	12,002,400	
		( 事 務 員 給 )	12,002,400	
		手 当 等	10,223,568	実支出額 8,464,192円
		( 事 務 員 手 当 )	10,223,568	引当計上額 1,759,376円
		報 酬	52,000	
		法 定 福 利 費	4,499,867	実支出額 4,134,541円
				引当計上額 365,326円
		退 職 給 付 費	6,177,791	実支出額 0円
				引当計上額 6,177,791円
	経 費		1,852,663,220	
		厚 生 福 利 費	46,983	
		旅 費	1,236	
		消 耗 品 費	418,409	
		消 耗 備 品 費	72,200	
		燃 料 費	22,327	
		印 刷 製 本 費	22,400	
		修 繕 費	91,836,805	
		保 險 料	344,052	
		賃 借 料	1,308,263	
		通 信 運 搬 費	12,500	
		委 託 料	16,194,045	
		諸 会 費	44,000	
		負 担 金	1,826,818	
		雑 費	1,740,513,182	
	減 価 償 却 費		487,137,754	
		建 物 費	315,913,449	
		減 価 償 却 費		
		構 築 物 費	3,110,286	
		減 価 償 却 費		

款 項	目	節	金 額	備 考
			円	
		器具及び備品 減価償却費	168,114,019	
	資産減耗費		2,809,743	
		固定資産除却費	2,809,743	
医業外費用			26,759,660	
	支払利息及び 企業債取扱諸費		15,193,662	
		企業債利息	15,193,662	
	雑 損 失		11,565,998	
		消費税及び地方消費税 雑 損 失	11,540,855	
		その他雑損失	25,143	

款 項	目	節	金 額	備 考
うわまち病院事業費用			円 1,721,279,801	
医 業 費 用			1,684,959,796	
	給 与 費		32,955,626	予算額 37,168,000円
		給 料	12,002,400	
		( 事 務 員 給 )	12,002,400	
		手 当 等	10,223,568	実支出額 8,464,192円
		( 事 務 員 手 当 )	10,223,568	引当計上額 1,759,376円
		報 酬	52,000	
		法 定 福 利 費	4,499,867	実支出額 4,134,541円
				引当計上額 365,326円
		退 職 給 付 費	6,177,791	実支出額 0円
				引当計上額 6,177,791円
	経 費		1,341,330,628	
		厚 生 福 利 費	46,983	
		旅 費	18,633	
		消 耗 品 費	418,407	
		消 耗 備 品 費	72,200	
		燃 料 費	22,328	
		印 刷 製 本 費	196,950	
		修 繕 費	106,436,842	
		保 険 料	207,871	
		賃 借 料	1,308,262	
		通 信 運 搬 費	12,500	
		委 託 料	23,961,127	
		諸 会 費	44,000	
		負 担 金	1,826,818	
		貸倒引当金繰入額	616	
		雑 費	1,206,757,091	
	減 価 償 却 費		308,128,452	
		建 物 費		
		減 価 償 却 費	137,030,090	



款 項	目	節	金 額	備 考
			円	
		構 築 物 減 価 却 費	7,586,029	
		器 具 及 び 備 品 減 価 却 費	163,512,333	
	資 産 減 耗 費		2,545,090	
		固 定 資 産 除 却 費	2,545,090	
医 業 外 費 用			36,320,005	
	支 払 利 息 及 び 企 業 債 取 扱 諸 費		14,456,841	
		企 業 債 利 息	14,456,841	
	雑 損 失		21,863,164	
		消 費 税 及 び 地 方 消 費 税 雑 損 失	21,846,724	
		そ の 他 雑 損 失	16,440	
合 計			4,123,605,804	

### 3. 固 定 資

#### (1) 有 形 固 定

資産の種類	年度当初現在高	当年度増加額	当年度減少額	年度末現在高	減 価	
					当年度増加額	
土 地	円 3,771,065,320	円 0	円 0	円 3,771,065,320	円 0	
市民病院	1,380,119,868	0	0	1,380,119,868	0	
うわまち病院	2,390,945,452	0	0	2,390,945,452	0	
建 物	17,925,947,154	19,500,000	0	17,945,447,154	452,943,539	
市民病院	12,027,303,665	19,500,000	0	12,046,803,665	315,913,449	
うわまち病院	5,898,643,489	0	0	5,898,643,489	137,030,090	
構 築 物	708,953,864	0	0	708,953,864	10,696,315	
市民病院	329,635,712	0	0	329,635,712	3,110,286	
うわまち病院	379,318,152	0	0	379,318,152	7,586,029	
器具及び備品	6,925,634,376	426,879,493	104,455,667	7,248,058,202	331,626,352	
市民病院	4,168,514,732	194,243,053	53,553,867	4,309,203,918	168,114,019	
うわまち病院	2,757,119,644	232,636,440	50,901,800	2,938,854,284	163,512,333	
小 計	29,331,600,714	446,379,493	104,455,667	29,673,524,540	795,266,206	
市民病院	17,905,573,977	213,743,053	53,553,867	18,065,763,163	487,137,754	
うわまち病院	11,426,026,737	232,636,440	50,901,800	11,607,761,377	308,128,452	
建設仮勘定	409,571,878	793,594,126	0	1,203,166,004	0	
市民病院	4,180,000	7,079,228	0	11,259,228	0	
うわまち病院	405,391,878	786,514,898	0	1,191,906,776	0	
合 計	29,741,172,592	1,239,973,619	104,455,667	30,876,690,544	795,266,206	
市民病院	17,909,753,977	220,822,281	53,553,867	18,077,022,391	487,137,754	
うわまち病院	11,831,418,615	1,019,151,338	50,901,800	12,799,668,153	308,128,452	

#### (2) 無 形 固 定

資産の種類	年度当初現在高	当年度増加額	当年度減少額
電話加入権	円 3,681,300	円 0	円 0
市民病院	3,681,300	0	0
合 計	3,681,300	0	0

産 明 細 書

資 産 明 細 書

償 却 累 計 額		減 損 損 失 累 計 額			年度末 償却未済高	備 考
当年度減少額	累 計	当年度増加額	当年度減少額	累 計		
円 0	円 0	円 0	円 0	円 230,612,551	円 3,540,452,769	
0	0	0	0	230,612,551	1,149,507,317	
0	0	0	0	0	2,390,945,452	
0	12,361,332,600	0	0	143,360,582	5,440,753,972	
0	9,037,282,790	0	0	143,360,582	2,866,160,293	
0	3,324,049,810	0	0	0	2,574,593,679	
0	525,473,010	0	0	1,879,999	181,600,855	
0	309,850,951	0	0	1,879,999	17,904,762	
0	215,622,059	0	0	0	163,696,093	
99,100,834	5,738,224,086	0	0	0	1,509,834,116	
50,744,124	3,572,581,639	0	0	0	736,622,279	
48,356,710	2,165,642,447	0	0	0	773,211,837	
99,100,834	18,625,029,696	0	0	375,853,132	10,672,641,712	
50,744,124	12,919,715,380	0	0	375,853,132	4,770,194,651	
48,356,710	5,705,314,316	0	0	0	5,902,447,061	
0	0	0	0	0	1,203,166,004	
0	0	0	0	0	11,259,228	
0	0	0	0	0	1,191,906,776	
99,100,834	18,625,029,696	0	0	375,853,132	11,875,807,716	
50,744,124	12,919,715,380	0	0	375,853,132	4,781,453,879	
48,356,710	5,705,314,316	0	0	0	7,094,353,837	

資 産 明 細 書

当年度減価償却高	年度末現在高	備 考
円 0	円 3,681,300	
0	3,681,300	
0	3,681,300	

## 4. 企 業 債

種 類		発行年月日	発 行 総 額	債
				当年度償還高
市 民 病 院	建設改良費等の財源に充てるための企業債 健康管理センター建設事業費 (建物)	平成 11. 8.10	円 224,800,000	円 10,028,825
	健康管理センター建設事業費 (建物)	12. 3.24	288,100,000	12,599,528
	病院事業費 (用地取得)	22. 3.25	403,000,000	14,357,710
	病院事業費 (用地取得)	22. 3.30	315,200,000	11,229,654
	病院事業費 (建物)	25. 3.28	27,400,000	3,473,093
	病院事業費 (建物)	27. 3.26	107,400,000	11,980,979
	病院事業費 (建物)	29. 9.28	113,100,000	14,139,974
	病院事業費 (建物)	30. 3.29	14,100,000	3,525,528
	病院事業費 (医療機械)	30. 3.29	117,000,000	29,254,387
	病院事業費 (建物)	30. 6.28	13,800,000	3,450,518
	病院事業費 (建物)	31. 3.25	46,400,000	11,600,580
	病院事業費 (医療機械)	31. 3.25	147,900,000	36,976,849
	病院事業費 (建物)	令和 2. 3.26	24,000,000	2,666,428
	病院事業費 (建物)	2. 3.26	53,900,000	13,474,865
	病院事業費 (医療機械)	2. 3.26	167,300,000	41,824,581
	病院事業費 (医療機械)	3. 3.25	125,700,000	31,423,587
	病院事業費 (医療機械)	4. 3.24	119,000,000	0
	病院事業費 (医療機械)	5. 3.23	182,400,000	0
	病院事業費 (建物)	5. 3.23	21,400,000	0
小 計			2,511,900,000	252,007,086

# 明 細 書

還 高 償還高累計	未償還残高	利 率	償 還 終 期	備 考
円	円	年 %		
160,249,183	64,550,817	2.00	令 和 10 年 度	財 政 融 資 資 金
192,519,951	95,580,049	2.00	令 和 11 年 度	財 政 融 資 資 金
106,885,394	296,114,606	2.10	令 和 21 年 度	財 政 融 資 資 金
83,598,700	231,601,300	2.10	令 和 21 年 度	地 方 公 共 団 体 金 融 機 構
27,400,000	0	0.40	令 和 4 年 度	地 方 公 共 団 体 金 融 機 構
83,366,073	24,033,927	0.20	令 和 6 年 度	地 方 公 共 団 体 金 融 機 構
113,100,000	0	0.01	令 和 4 年 度	地 方 公 共 団 体 金 融 機 構
14,100,000	0	0.01	令 和 4 年 度	地 方 公 共 団 体 金 融 機 構
117,000,000	0	0.01	令 和 4 年 度	地 方 公 共 団 体 金 融 機 構
13,800,000	0	0.01	令 和 4 年 度	地 方 公 共 団 体 金 融 機 構
34,798,260	11,601,740	0.01	令 和 5 年 度	地 方 公 共 団 体 金 融 機 構
110,919,454	36,980,546	0.01	令 和 5 年 度	地 方 公 共 団 体 金 融 機 構
5,332,775	18,667,225	0.003	令 和 11 年 度	地 方 公 共 団 体 金 融 機 構
26,949,461	26,950,539	0.002	令 和 6 年 度	地 方 公 共 団 体 金 融 機 構
83,648,326	83,651,674	0.002	令 和 6 年 度	地 方 公 共 団 体 金 融 機 構
31,423,587	94,276,413	0.003	令 和 7 年 度	地 方 公 共 団 体 金 融 機 構
0	119,000,000	0.08	令 和 8 年 度	横 浜 銀 行
0	182,400,000	0.20	令 和 9 年 度	地 方 公 共 団 体 金 融 機 構
0	21,400,000	0.70	令 和 19 年 度	地 方 公 共 団 体 金 融 機 構
1,205,091,164	1,306,808,836			

種 類	発行年月日	発 行 総 額	債
			当年度償還高
建設改良費等の財源に充てるための企業債	平成	円	円
病院事業費 (病院用地)	15. 3.25	338,700,000	15,216,280
病院事業費 (病院用地)	15. 3.28	279,300,000	12,547,703
療養病棟建設事業費 (療養病棟)	17. 3.30	271,200,000	11,925,395
療養病棟建設事業費 (療養病棟)	17. 9.22	40,600,000	1,768,045
療養病棟建設事業費 (療養病棟)	17. 9.26	211,100,000	8,274,927
療養病棟建設事業費 (療養病棟)	18. 3.27	978,000,000	40,470,899
療養病棟建設事業費 (療養病棟)	18. 3.30	623,600,000	28,083,369
療養病棟建設事業費 (療養病棟)	18. 9.25	929,700,000	38,536,696
病院事業費 (建物)	20.3.25	129,200,000	5,324,063
病院事業費 (建物)	20. 3.28	27,300,000	1,127,529
病院事業費 (建物)	21. 3.25	136,600,000	5,019,144
病院事業費 (建物)	21. 3.30	85,900,000	3,501,194
病院事業費 (建物)	25. 3.28	28,000,000	3,549,146
放射線治療棟建設事業費 (建物)	26. 3.27	42,700,000	4,801,407
放射線治療棟建設事業費 (建物)	26. 8.26	207,300,000	23,240,716
新市立病院建設事業費 (建物)	令和 4. 3.24	32,600,000	0
新市立病院建設事業費 (医療機械)	5. 3.23	241,100,000	0
新市立病院建設事業費 (建物)	5. 3.23	681,400,000	0
新市立病院建設事業費 (建物 令和3年度繰り越し分)	5. 3.23	117,600,000	0
小 計		5,401,900,000	203,386,513
計		7,913,800,000	455,393,599

還高	未償還残高	利率	償還終期	備考
償還高累計				
円	円	年%		
210,188,066	128,511,934	1.20	令和12年度	財政融資資金
173,326,032	105,973,968	1.20	令和12年度	地方公共団体 金融機構
137,184,873	134,015,127	2.10	令和14年度	地方公共団体 金融機構
19,869,395	20,730,605	1.90	令和15年度	地方公共団体 金融機構
92,489,066	118,610,934	2.00	令和17年度	財政融資資金
448,179,769	529,820,231	0.10	令和17年度	財政融資資金
312,822,780	310,777,220	0.10	令和15年度	地方公共団体 金融機構
405,666,111	524,033,889	0.10	令和18年度	財政融資資金
48,954,595	80,245,405	0.06	令和19年度	財政融資資金
10,282,118	17,017,882	2.10	令和17年度	地方公共団体 金融機構
41,931,383	94,668,617	1.90	令和20年度	財政融資資金
29,249,981	56,650,019	1.90	令和18年度	地方公共団体 金融機構
28,000,000	0	0.40	令和4年度	地方公共団体 金融機構
37,879,368	4,820,632	0.40	令和5年度	地方公共団体 金融機構
183,989,510	23,310,490	0.30	令和5年度	地方公共団体 金融機構
0	32,600,000	0.70	令和32年度	地方公共団体 金融機構
0	241,100,000	0.20	令和9年度	地方公共団体 金融機構
0	681,400,000	1.30	令和33年度	地方公共団体 金融機構
0	117,600,000	1.30	令和33年度	地方公共団体 金融機構
2,180,013,047	3,221,886,953			
3,385,104,211	4,528,695,789			





## IV そ の 他

# 1. 令和4年度横須賀市病院

地方公営企業法施行令第18条の2

款	項	事業名	継続費の総額	令和4年度継続費予算現額		
				予算計上額	前年度 遡次繰越額	計
う資 わ本 ま 的 ち 支 病 院出	建 設 改 良 費	新市立病院 建設事業費	円  18,690,300,000	円  747,700,000	円  151,581,384	円  899,281,384

# 事業会計継続費繰越計算書

第1項の規定による継続費の繰越額

支払義務 発生額	残 額	翌 年 度 繰越繰越額	翌年度繰越繰越額に係る財源内訳		翌年度繰越繰越額に係る繰越を 要するたな卸資産 の購入限度額
			企 業 債	損益勘定留保資金	
円	円	円	円	円	円
799,975,784	99,305,600	99,305,600	99,300,000	5,600	0

## 2. 令和4年度横須賀市病院

地方公営企業法第26条第1項の

款	項	事業名	予算計上額	支払義務発生額	翌年度繰越額	左の財源
						企業債
市民病院資本的支出	建設改良費	建物改修費	円 168,700,000	円 0	円 168,700,000	円 168,700,000

# 事業会計予算繰越計算書

規定による建設改良費の繰越額

内 訳	不 用 額	翌年度繰越額に係る 繰越を要するたな卸 資産の購入限度額	説 明
損益勘定留保資金			
<p style="text-align: right;">円</p> <p style="text-align: right;">0</p>	<p style="text-align: right;">円</p> <p style="text-align: right;">0</p>	<p style="text-align: right;">円</p> <p style="text-align: right;">0</p>	<p>市民病院非常用自家発電設備改修工 事において、半導体不足等の影響によ り、発電機の納入遅延が生じたため</p>